EDICION DE 16 PAGINAS
AGENCIAS EN EL EXTRANJERO:
NUEVA YORK: 31, WALL STREET
LONDRES: 4 & 5, COPTHALL COURT
AGENCIAS EN TODAS LAS PROVINCIAS

LA NACION

PRECIO: 10 CENTAVOS
NUMERO ATRASADO: 20 CENTAVOS
SUBSCRIPCIONES:
Por un año: $ 30 - Por seis meses: $ 16.00
Por 3 meses: $ 9.00 - Por 1 año extranjero: $ 70.00

AÑO IV — Santiago de Chile, Martes 16 de Marzo de 1920 — Núm. 1,157

DESILUSION

Un gabinete íntimo en el hotel de la señora condesa viuda de Lafuente. Muebles ligeros, gráciles, menudos, muy esbeltos, de limoncillo barnizado con filetes de oro tapizados de seda maíz con rosas azules. Por todas partes muchos almohadones, muchas porcelanas, muchas figuritas... En un rincón un tibor japonés lleno de rosas y en otro un altísimo florero de cristal de Venecia, en el cual unos crisantemos arrugan sus pétalos marchitos. La condesa de Lafuente, María Luz para sus amistades, una viudita encantadora de veintisiete años, sentada en un silloncito, al lado del balcón, con el visillo descorrido y la mejilla pegada en el cristal, se abstrae en la contemplación del jardín.

En frente de ella, sentado en otro sillón, el duque de Garniel fuma un cigarro.

El duque.—María Luz...

María Luz (sin volver la cabeza) —¿Qué?...

El duque.—Oye, mujer...

María Luz (volviendo el rostro y clavando en él los ojos negros, tristes y pensativos).—¿Qué quieres?

El duque.—Que me mires.

María Luz.—Ya te miro.

El duque.—Así... ¿Estás todavía enfadada, nena?

María Luz.—Si no estoy enfadada, hijito, no confundas. Estoy apenada, dolida de tu frialdad... nada más.

El duque.—¡Mi frialdad! ¿Tanto te cuesta conocerme?... ¿Todavía no me has comprendido?... ¿Aún no te has enterado de que soy enemigo de demostraciones exteriores? Mira, nenita: cada uno tiene su modo de querer; yo quiero a mi manera. Ni tú eres mujer que sin estar segura de un cariño sostenga relaciones con un hombre, ni yo soy hombre que sin querer mucho a una mujer, óyelo bien, mucho, le dedique por entero mi vida. Con que ponte contenta y suprime ese gestito de mal humor, que te sienta muy mal. Estás feísima.

María Luz.—¡Por qué te querré tanto!... Me miro, y cuanto más me miro, menos me comprendo. Yo tan bravía, tan orgullosa, tan exigente, tan avara de mis sentimientos y ser ahora la apasionada, la que tiene que sostener el fuego sagrado. Si me lo hubiesen dicho hace un año no lo hubiese creído. ¡Qué distintos fueron mis sueños siempre! ¡Amar con toda el alma; vivir para el amado y que el amado viviera para mí; ser a un mismo tiempo ídolo y esclava...; querer, querer mucho, pero verme muy querida también!

El duque.—¡Pero si te quiero, María Luz, si te quiero!

María Luz.—A tu manera..., tú me lo has dicho..., **no o dudo;** pero qué triste es tu manera de querer!

El duque.— Eres una romántica.

María Luz.—Y tú, ¿qué eres?

El duque—. ¿Yo? Un hombre que te quiere; ya lo sabes.

—**María Luz.**—¡Que me quieres! Quince días estuviste en el campo; quince cartas me escribiste, verdad. ¡Pero qué cartas! Frías como el hielo; cuatro renglones para cumplir, para salir del paso...; unas cuantas frases de cariño al final... "Tengo pereza... calor..." ¡Como si el calor y la pereza se sintieran cuando necesita hablar el corazón!

El duque.— Pero nenita, si tú sabes que eso de escribir es una de las cosas que a mí más me molestan. Odio la escritura. En qué pequeños detalles te fijas para juzgar un cariño.

María Luz.— ¡Los llamas peque detalles! ¿Los tienes tú para mí? Benditas sean esas pequeñeces de la vida que nos hacen conocer las grandes pasiones. En fin, qué se le va a hacer; paciencia... Si eres incapaz de querer de otro modo, tendré resignación... ¡Qué remedio me queda!... ¡Quién sabe, rey mío, si a fuerza de cariño te haré entrar poco a poco por la sendita de mis sueños!

El duque (riendo).—Tonta, más que tonta..., tontísima.

María Luz.—Sí, sí...

El duque.—Bueno, quedamos en que ya no estás enfadada. Se pasó, ¿No?

María Luz.—¡Qué hacer, sino resignarse!... Hay que tomarte como eres... Mientras yo no consiga volverte partidario de las demostraciones exteriores...

El Duque.—Bien; puesto que ya estás razonable y te dejo contenta, me voy (levantándose).

María Luz.—¿Te vas?

El duque.—Tengo que ir al casino. Estoy citado con Pepe Ortiz para concertar ya definitivamente cuándo vamos a cazar al coto.

María Luz.—Entonces espérame un momento. Me visto en seguida y saldremos juntos. Me dejas en Rosales en el hotel de la Santaclara. Me dijo ayer en el Hipódromo que su marido le había enviado de París verdaderas preciosidades, y me voy a curiosear.

El duque.—¿Estás ya contenta, desenfadada?

María Luz.—Sí, don soso, sí... muy contenta.

Un saloncito en el hotel de la marquesa de Santaclara. La marquesa, una rubia teñida, muy elegante y muy esbelta, toma el té en compañía de doña Micaela de Aguilar, una respetable señora "venida a menos", que desde que empezaron sus apuros tuvo el buen acuerdo de sentar plaza de señora de compañía entre varias familias de la aristocracia madrileña. Entra una doncella y anuncia a la condesa de Lafuente.

La marquesa.—¡Marujilla de mi alma, lo que me alegro que hayas venido! ¿Tomaste el té? ¿No? Pues ahora mismito te lo voy a servir. Estaba rabiando por felicitarte, por tu éxito de ayer en las carreras. ¡Qué traje llevabas más precioso! Eres la mujer más bonita y más elegante de Madrid. Comprendo que tengas chiflado a ese pobre Garniel.

María Luz.—Chiflado, no lo sé... Quererme, parece que me quiere mucho... Pero niña, tú vas a salir, la presencia de Micaela me lo indica.

La marquesa.—No. Precisamente cuando tú entrabas le estaba diciendo que hoy prefería quedarme en casa, y ahora (muy galante) con mayor motivo.

Micaela.—Pues entonces, ya que tiene usted tan buena compañía, ¿me puedo retirar, marquesa?

La marquesa. — Lo que usted quiera.

María Luz.—No, Micaela, no; no se vaya usted; quédese, que la tengo que hacer unas peguntas. ¿Me permites Sofía?

La Marquesa.—Mujer, lo que tú quieras.

María Luz.—Gracias. (a Micaela, que se había incorporado y vuelto a sentarse). Diga usted Micaela..., pero con franqueza, ¿eh?, con absoluta franqueza... Quiero que me hable con toda libertad... Yo soy mujer muy discreta y cuando llega el caso agradecida. ¿No fué usted señora de compañía, hace cinco años, de una novia que tuvo el duque?

Micaela.—Sí, sí, señora, ¡Y qué disgustos me hicieron pasar los tales amoríos!

María Luz.—¿Tan accidentados fueron?

Micaela.—Mucho. Por poco terminan en drama. Tiene un carácter tan apasionado el duque.

María Luz.—Cuente, cuente, Micaela... Me interesa en extremo... cuente sin miedo.

La marquesa.—¿Para qué, chiquilla?... ¿A tí qué te importa, si son cosas pasadas?

María Luz.—Por lo mismo que son pasadas, tengo curiosidad de saberlas...

La marquesa.—Vas a darte un mal rato.

María Luz.—No. ¿Por qué? Al contrario. Me divertiré mucho. Y, además, algo se aprende. No creas que yo lo hago todo a humo de pajas... (Fingiendo una tranquilidad que está muy lejos de tener) Diga usted Micaela.

Micaela.—Pues verá usted. Hace cinco años, entré de señora de compañía en casa de las señoritas de Villarreal. Vivían con unos tíos desde que se quedaron huérfanas.

María Luz.—¿Eran guapas?

Micaela.—La mayor, regular, estaba ya comprometida para casarse. La pequeña, Rosario, era muy mona: la belleza de la juventud unida a un carácter muy alegre Esa no tenía novio. Una noche, a la salida del teatro, observamos que traíamos escolta, seguramente para Rosario, porque la otra iba delante con su prometido. "Se ha fijado usted en mi oso, Micaela?"—me dijo la pequeña.—"No,—le respondí,—pero ahora le miraré con disimulo." Así lo hice; y ¡qué buen tipo, qué guapo me pareció!... ¿A qué hacerles a ustedes el retrato? Era el duque. Para no ser pesada, les diré a ustedes que al cabo de muy pocos días "se pusieron" novios. Ella le hizo pasar mucho. Muy coqueta, un poquito alocada, jugaba con él como quería, y él, con la esperanza de irla, **domesticando,** cada día se entusiasmaba más, hasta que llegó a estar loco perdido, ¡Qué amores, condesa, qué amores!... Tenía usted aquel hombre pendiente de aquella muchacha como un chico de quince años. Así las cosas, la familia empezó a oponerse a las relaciones, no se sabe por qué, y le declararon los tíos, la hermana y hasta el futuro cuñado una guerra a muerte. Allí vería usted al duque desesperado rondando la casa, parado en la esquina rondando los balcones horas y horas... Un día se llevaron a Rosario fuera de Madrid. ¡Qué despedida! Sólo de recordarla me entran ganas de llorar; pero más por él que por ella.

Cayó enfermo. ¡Qué cartas, santo cielo, pasaban por mis manos; cartas grandes como misales, kilométricas!... ¡Yo no sé de donde sacaba aquel hombre aquéllas frases tan apasionadas!... Volvió Rosario. Se vieron en mi casa. Usted no sabe a lo que yo me he expuesto por esas dos criaturas... Se vieron una tarde... ¡Qué escena!.. El duque, de rodillas, casi llorando, qué cosas le decía tan bonitas, tan bonitas como las que leemos en las novelas... Pasados unos días se volvieron a encontrar... ¡Y aquí fué Troya!... "¡Mira—le dijo ella—, ten calma, he de darte una mala noticia que te causará pena. Perdóname el daño que te voy a hacer, pero la cosa no tiene remedio. Me caso." Y se lo decía así, tan tranquila, como si la cosa no tuviera importancia... Y él perdió el sentido y se nos quedaba sin vida entre las manos, y enfermó de sentimiento, y la loca aquella aún le hacía llegar cartas hasta la cama, diciéndole en ellas que, a pesar de todo, le quería mucho... Se casó, y aquel pobrecito se moría de dolor, lloraba como un niño...; venía a mi casa todas las tardes; se sentaba en las sillas que ella se sentó; miraba con desesperación los retratos que yo tenía de ella, el jarroncito en que colocaba las flores que él la regalaba, las cajitas de bombones, las mil chucherías que él la llevaba siempre y que cada una era un recuerdo... ¡Qué de pequeños detalles para aquella mujer que tan poco lo merecía!... En fin, condesa, todo aquéllo pasó; de todo ello no queda más que un cajón de cartas que ella me encargó que guardase. No sé para qué, porque nunca las ha vuelto a pedir. Si usted tiene interés en leer alguna se las enseñaré. ¡Lo que escribió aquel hombre, Virgen Santísima!

Calla Micaela, y en el saloncito se hace un silencio triste. La marquesa se levanta, se acerca al balcón y descorre el estor de finísimo encaje.

La marquesa.—No hay nada en el mundo más bonito que estos crepúsculos primaverales de Madrid. Mira, María Luz, qué cosa más linda... Mira aquellos árboles de enfrente cómo se esfuman poco a poco; parece que se alejan, que se van...

María Luz (con la voz velada por las lágrimas).—Sí, se alejan; se van tan lejos, tan lejos, como se marcha a veces la ilusión.

PILAR MILLAN ASTRAY.

GEORGETTE LEBLANC

Georgette Leblanc, que fué esposa de Mauricio Maeterlinck, acaba de llegar a Bruselas.

Georgette Leblanc era una célebre artista parisiense cuando conoció a Maeterlinck, poeta admirable y hasta entonces desconocido. El matrimonio del poeta y de la artista, llevó a aquel a los reinos de la popularidad, un poco con el apoyo de Octavio Mirbeau. Los días triunfales de Maeterlinck fueron aquellos en que Georgette Leblanc interpretaba Monna Vanna, en la abadía de Saint Wandville. La gloria del poeta crecía empujada por Georgette, quien, como nadie, declamaba sus versos y sabía transmitir las emociones más profundas y más misteriosas del alma, carne y substancia de la obra toda maravillosa del gran poeta de Bélgica.

Pero había desequilibrio en esa unión; ya no era el enlace del poeta desconocido y de la artista célebre y admirada; los años pasaban y con ellos la gloria de Maeterlinck crecía; los años pasaban e imprimían su huella en la marchita belleza de la artista. El humano egoísmo hizo al cabo su obra. Maeterlinck se separó de Georgette, se divorció de ella y terminó por casarse con una chiquilla preciosa.

Georgette Leblanc, acaba de llegar a Bruselas; su presencia ha despertado curiosidad e interés. La simpatía pública la envuelve en su desventura. Y al anunciarse que iba a dar una conferencia, un recital sobre los grandes poetas de Bélgica, la expectativa se hizo más candente y entusiasta. ¿Hablaría o no hablaría de Maeterlinck? ¿Se vengaría, pasando en silencio al poeta admirable? ¿Le criticaría con furor y le trataría sin piedad? La expectación concluyó pronto. Georgette Leblanc hablaría de Maeterlinck y aún cantaría las más bellas de sus poesías.

La fiesta acaba de tener lugar en la hermosa sala del Trocadero, uno de los más elegantes teatros de la Avenida del Toisón de Oro. La sala estaba ocupada por lo más selecto de la sociedad.

Cuando Georgette Leblanc apareció en el palco escénico fué recibida con demostraciones de simpatía y de aplauso. Vestía con exquisita elegancia; pero se notaba, sin embargo, en su persona cierta sensación de tristeza, de abandono y de dolor. De su pasada belleza quédanle pocos rasgos y una enorme peluca rubia le resta majestad y distinción.

Habló Georgette Leblanc de Emilio Verhaeren, de Carlos Van Lerberghe y de Mauricio Maeterlinck. Declamó poesías de los tres y cantó, con voz suave y bien timbrada, versos de este último, a los que han puesto música Gabriel Fabre y Enrique Fevrier. Acompañó al piano a Georgette Leblanc la señorita Margarita Maze, artista inteligente y discreta.

Hizo Georgette Leblanc un animado cuadro de la poesía y del arte en Bélgica; estudió la personalidad de Verhaeren con admirable mesura e ingeniosidad; lo contempló como una fuerza brutal que se analiza y concluye por encuadrarse en su propio suelo natal. Recitó algunos poemas de las "Horas claras" y arrancó aplausos entusiastas al decir esos versos admirables de Verhaeren que comienzan: "Con mis sentidos, con mi corazón" y "El cielo se ha desplegado en la noche".

De Van Lerberghe, maravilloso poeta, que me fué en ese instante revelado, profundamente místico, declamó Georgette Leblanc algunos de sus poemas de "La canción de Eva", uno de los cuales:: "Vestida de pálida claridad", tuvo la virtud de conmover extraordinariamente al auditorio.

Cerró la conferencia, la declamación y el cántico de las poesías de Maeterlinck. Después de un estudio profundo sobre el poeta, su alma y sus ideales, cantó y declamó Georgette Leblanc sus versos. Ponía la artista tal emoción en su voz, tal encanto en sus labios, que de ellos estuvieron pendientes cuantos la escuchaban y esta emoción fué mayor, cuando, entre lágrimas, dijo aquellos versos: "Y si volviese un día"... en que Maeterlinck hizo el poema de los amores traicionados y de los corazones en desolación, "versos sin símbolo, dijo irónica y sollozadamente Georgette Leblanc; historia de todos los días y que no ofrece ninguna novedad".

CLOVIS.

Bruselas, 20 de Diciembre de 1919.

LOS INCREDULOS

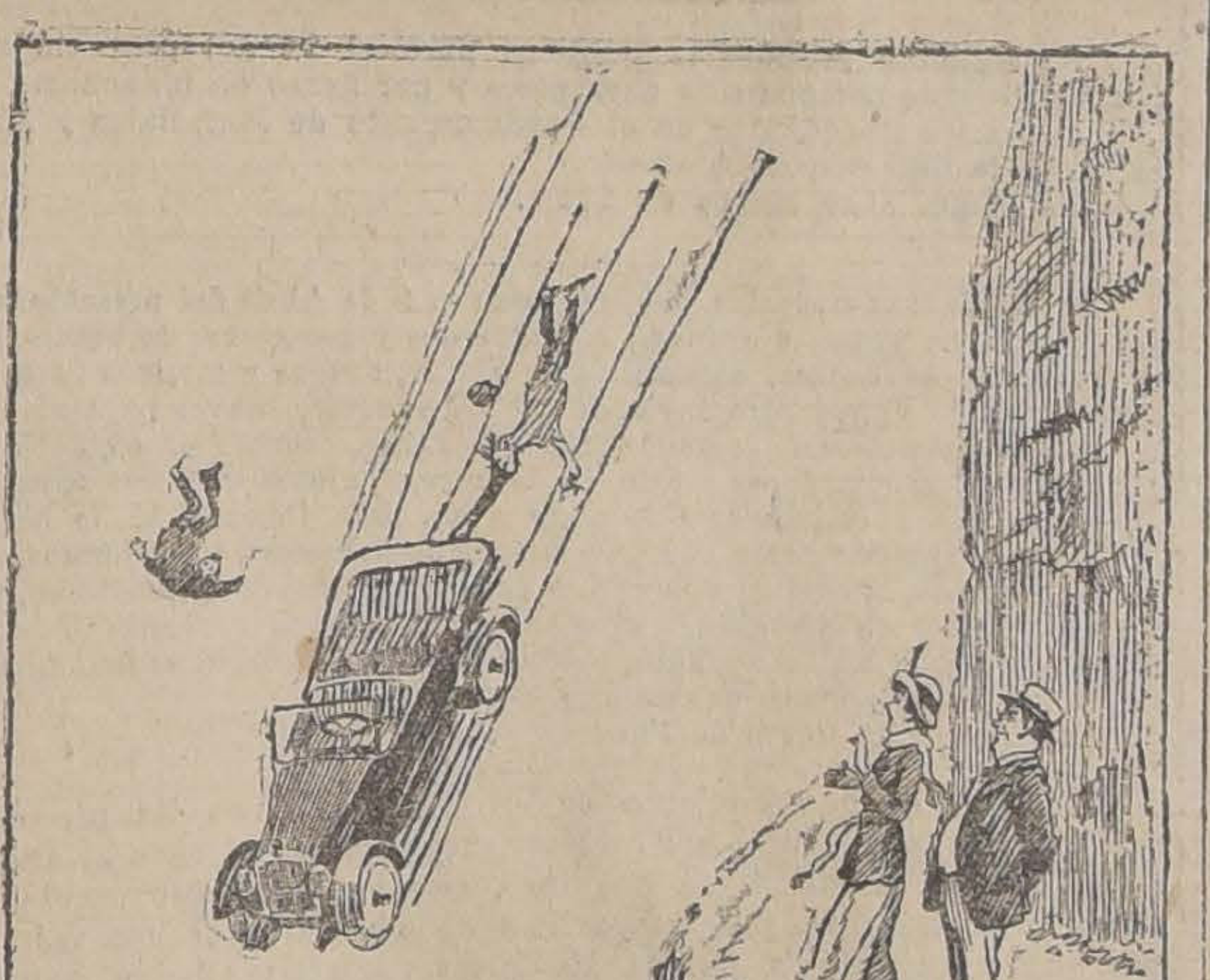

—NO ABRAS LA BOCA MUJER, QUE TE VAN A TOMAR POR TONTA. ¿NO VES QUE DEBEN ESTAR TOMANDO UNA PELICULA DE CINEMATOGRAFO?

ESPECIFICO BENGURIA
El único reconstituyente del cabello. Cura radicalmente las canas.
MONEDA 875.

"LA NACION"
SUSCRIPCIONES

Anual	$ 30
Semestral	16
Trimestral	9

Ideas sobre la mendicidad

Se trata de acabar con una de las pocas profesiones liberales que todavía quedan en España: la mendicidad.

—No es posible salir a la calle —se dice—sin que, inmediatamente, le asalte a uno un enjambre de mendigos. Es vergonzoso. ¿Qué dirán los extranjeros?

Los extranjeros no dicen nada. El mendigo español les encanta, y muchos, vienen exclusivamente a verlo. Fuera de aquí no hay realmente mendicidad. Para mendigar es preciso tocar el violín, la ocarina o el acordeón, cantar romanzas, bailar o hacer juegos malabares. Sólo España ha independizado a la mendicidad de las otras artes y sólo el mendigo español llega al corazón del público sin el recurso de musas extrañas. En otros países el mendigo, como tal mendigo, no podría vivir y tiene, por ejemplo, que ayudarse con la pintura. Aquí, en cambio, no es raro que el pintor tenga que ayudarse con la mendicidad.

Por lo demás, yo no veo por qué la exhibición de mendigos ha de constituir un bochorno mayor que la exhibición de millonarios. Si la miseria es una vergüenza la riqueza tiene, forzosamente, que ser otra. Si se oculta a los pobres, que se esconda también cuidadosamente a los ricos.

Y esta es la idea que yo propongo desde aquí: asilarlos a todos ricos y pobres, lo más lejos posible de las grandes ciudades, o no asilar a ninguno. Sería idiota que ante un mendigo cubierto de pústulas pensáramos que nuestra sociedad está muy mal organizada, y que ante el propietario de veinte millones de pesetas, la creyéramos organizada perfectamente. Los extranjeros no es fácil que incurran en semejante contradicción. Sobre todo, los rusos.

Para acabar con la miseria no hay más que un procedimiento: acabar con la riqueza. Y mientras no se acabe con la miseria, hay que dejar tranquila a la mendicidad. La mendicidad es algo así como la libertad de imprenta de los pobres. Algunos dicen que hay pobres muy ricos. Puede ser. Puede ser que haya quien se las eche de pobre, como hay quien se las echa de rico, pero lo indudable es una cosa: que si los pobres prefieren la calle al asilo, es porque en el asilo se encuentran peor que en la calle. Que se les proponga hospedarlos en el Ritz y veremos cómo ninguno protesta.

Yo me temo que con la beneficencia para los pobres pase algo de lo que pasa con la educación de los chicos. Cuando enseñamos a los chicos a no alborotar y a comer con aseo, todos pretendemos hacerlo en beneficio de ellos, y en realidad lo hacemos únicamente en beneficio propio.

—Los chicos no deben gritar,—decimos.

Y esto es mentira. La verdad es que los chicos deben gritar; pero que a los mayores nos conviene que no griten.

Por lo que respecta a los pobres, la verdad es que deben mendigar y que a nosotros no nos conviene que mendiguen. Mendigando nos sacan más dinero que, asilados, y nos lo sacan sin darnos a cambio, ningún placer más que ese placer tan vago y tan relativo de hacer buenas obras. Asilados les daríamos menos dinero, y se lo daríamos comiendo grandes comidas benéficas, bailando el **fox-trott** o jugando al **bacarat.** Y si les decimos a los pobres que los asilos son muy cómodos, no es pensando en la comodidad de ellos. Los asilos de pobres, en efecto, sólo son cómodos para los ricos.

JULIO CAMBA.

La prohibicion del alcohol

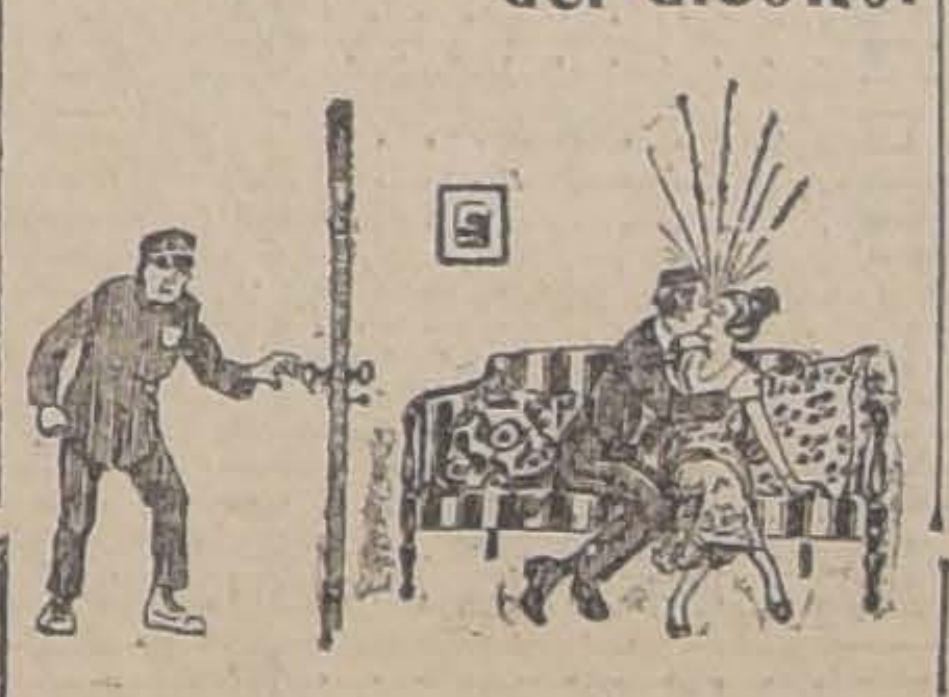

EL VIGILANTE. — ME PARECE HABER OIDO EL RUIDO DE UNA BOTELLA QUE SE DESTAPA.

Dr. PEYROULX Dentista Delicias 215

"La Santa Lucía"
Casa debidamente autorizada por las autoridades respectivas, comunica al público que las nuevas disposiciones legales sobre Crédito Prendario no alterarán en nada la índole de sus operaciones, rigiéndose por la reciente ley de Casas de Préstamos y Reglamentos complementarios.
Delicias 307
Esquina V. Lastarria
1812-m-16

F. Muñoz de Arce
Cambio de Monedas y Giros
Las mejores cotizaciones de plaza
ESTADO 251

UN NUEVO FACTOR DE PROGRESO EN EL FUTURO

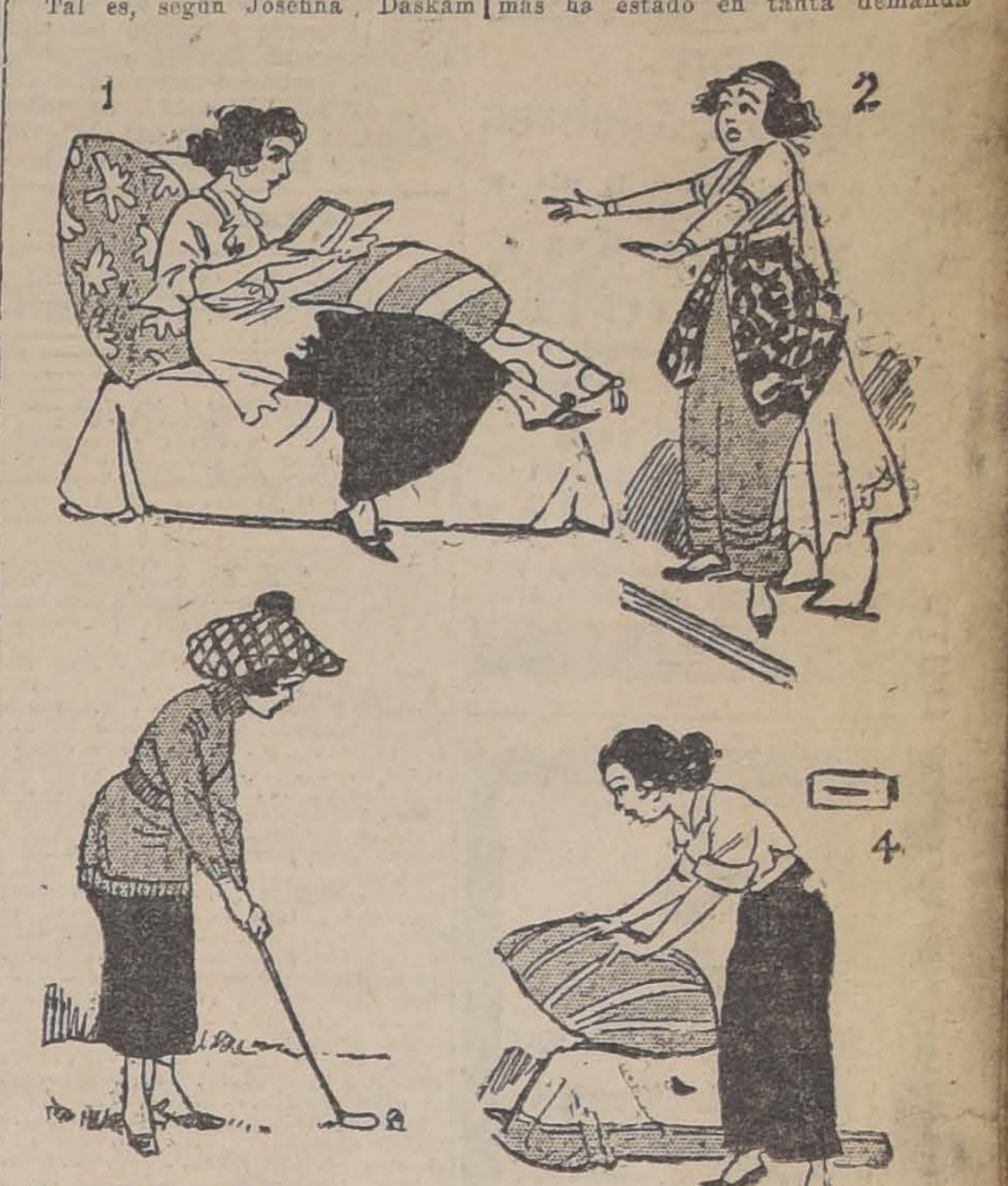

LA NIÑA DE 1915:

1.—Podía leer el francés, pero no enseñarlo.
2.—Podía representar, pero no aceptar pago.
3.—Podía jugar al golf, pero no ocuparse en el jardín.
4.—Podía hacer cojines, pero no manejar una casa.

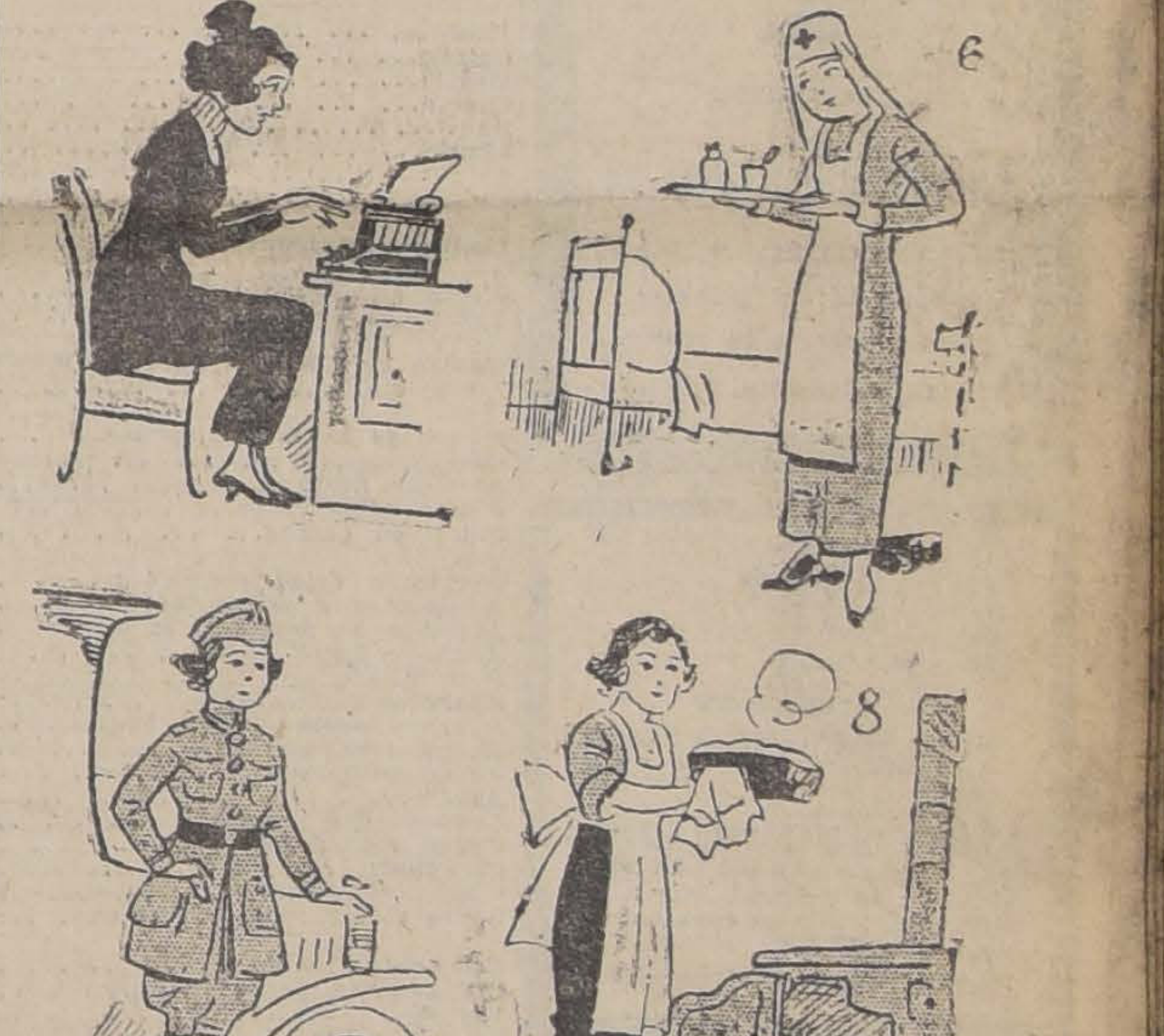

LA NIÑA DE 1920::

5.—Puede ganarse la vida en una oficina.
6.—Puede cuidar a los enfermos.
7.—Puede manejar un automóvil.
8.—Puede hacer la comida sin quemarla.

La mujer norteamericana de 1915, era una droga en el mercado; la de 1920 es a manera de un valor que todos apetecen, porque es ahora un ser disciplinado, que coopera y que por lo menos hace trabajos útiles.

Tal es, según Josefina Daskam Bacon, novelista norteamericana, el nuevo evangelio de la mujer moderna.

Esta escritora publicó hace cinco años su novela "Opera Market", en la que describía el triste papel de holgazanería de la mujer en los Estados Unidos, la que llegaba al colmo pidiendo a un hombre que se casara con ella.

La mujer norteamericana de 1915 podía hablar francés pero no lo bastante bien para enseñarlo. Podía arreglar una casa pero no ganarse la vida arreglando la de los demás, y sacar de ello una fortuna. No podía escribir, ni pintar, ni representar en el teatro. Podía jugar al bridge, pero no con suficiente perfección como para comprarse guantes con el producto. Jugaba al golf, más no lo podía enseñar. Podía leer en voz alta, escribir esquelas o misivas, y manejar la casa, siempre que hubiera suficientes criados para ello. Ni siquiera podía coser bien.

La situación ha cambiado por la guerra, y la norteamericana ahora es una verdadera mujer, como lo demuestra Mrs. Bacon en su libro "Square Peggy", recientemente publicado.

"La mujer norteamericana jamás ha estado en tanta demanda como hoy — dice Mr. Bacon. Todos la queremos, ya sea para los servicios de hospital, para la americanización, para las obras de Girl Scout y de organización, etc.

"Y ha aprendido a ganarse el dinero en una multitud de maneras. Trabajó con eficiencia sin quejarse de nada en las oficinas durante la guerra, vuelta la espalda hacia todos en una casa de Nueva York cuando ardía en deseos de ir a Francia, no obstante, yo siempre me rebelo ante la idea de que la única manera como una joven puede ganarse el dinero es comprándose una máquina de escribir, y las muchachas que han trabajado durante la guerra han descubierto muchísimos métodos. Han cultivado la tierra, han sido enfermeras, han vendido confites, sombreros y demás. Creo que las jóvenes del futuro se encargarán de las compras y de las ventas".

MARGARITA MOORES MARSHALL.

EL DENTIFRICO ANTISEPTICO
VADEMECUM
SIN RIVAL por su eficacia para destruir las bacterias y por su gran economía. Se usa por gotas diluído en agua. Usándolo 4 veces por día para enjuagarse la boca, un frasco dura más de seis meses.
DE VENTA EN TODAS PARTES

LA SAN JUAN DE DIOS
Negocio autorizado por las autoridades respectivas y sometido en un todo a la Ley de Casas de Préstamos y Reglamentos complementarios, avisa al público que sigue atendiendo toda clase de operaciones sobre joyas en condiciones liberales.
DELICIAS 745
ENTRE CLARAS Y SAN ANTONIO

MADERAS DE RAULÍ
de 1"-2"-3" y 4" por 10, extra secas de cuatro años, gran existencia.

DUELAS DE RAULÍ
de 1 ½ x 5 x 1.10 mts., especiales para vasijas, gran existencia.

BARRACA Y FABRICA "IBERIA", Matucana 745, entre San Pablo y Rosas. - Fco. GARCIA PAZ

EMPRESA
FORLIVESI
--- DE ---
Pompas Fúnebres

Unica en el ramo y la más importante en todo Chile:

COMPAÑIA
1037 - 1041
Edificio Arzobispal
ENTRE PLAZA Y BANDERA

Juan Forlivesi
TELEFONO INGLES 877

NOTA.—Esta Casa no tiene sucursales.

Se atienden con prontitud y esmero los pedidos de provincia.

DEFUNCION

Ha fallecido el señor don

Humberto Chiorrini Alveti

Sus restos serán conducidos al Cementerio Católico hoy Martes 16, desde la capilla del Pensionado de San Vicente de Paul, donde se le oficiará una misa a las 10 A. M.

LA FAMILIA.

DEFUNCION

Luis González Edwards

falleció en Viña del Mar el Domingo 14 del presente.

Sus funerales se efectuarán privadamente.

DEFUNCION

En la madrugada de ayer falleció nuestra querida madre señora

Sinforosa Salazar de Alarcón

Sus restos serán conducidos al Cementerio General, hoy a las 4 P. M., desde su casa habitación Chiloé 1691.

Mayor Estéban Alarcón.—Pedro A. Alarcón

POMPAS FUNEBRES

Empresa Zenteno

Delicias 2584, casi esquina Molina (cuatro cuadras Estación Central)
TELEFONO INGLES 524

Nuestros servicios son presentados en forma insuperable y a los precios más bajos. Sin recargo hacemos todos los trámites de sepultación. Atiende personalmente.

CARLOS ZENTENO LOYOLA

DIRECCION GENERAL DE CORREOS

... llama la atención hacia el aviso publicado en "El Diario Oficial", en que se piden propuestas públicas para la provisión de 10,000 kilos de hilo de cáñamo, propuestas que se abrirán el 19 del presente, a las 15.

Santiago, Marzo 4 de 1920.

EL DIRECTOR.

19-M.

FABRICA DE
MUEBLES FINOS
DE ARRAZOLA Y CANET

Donde encontrarán un variado surtido en muebles finos y surtido completo en catres.

SAN DIEGO 282-286

23-M

FERROCARRILES DEL ESTADO

MODIFICACIONES DE LAS TARIFAS

De acuerdo con lo dispuesto en el Art. 54 de la Ley 2846 de Enero de 1914, se avisa al público que, a contar desde el 13 de Junio próximo, se harán efectivas las siguientes modificaciones en las tarifas del Ferrocarril Central (Cabildo a Puerto Montt y ramales), aprobadas por Decreto Supremo N.o 96, de 27 de Febrero último.

1.o SE EFECTUARAN CAMBIOS EN LA CLASIFICACION DE LA CARGA Y REDUCCION DE DIVERSAS TARIFAS ESPECIALES.

Estas modificaciones son las siguientes:

ARTICULOS	Clasificación actual	Clasificación aprobada
Trigo	6.a	5.a
Cebada	6.a	5.a
Frejoles	5.a	4.a
Maíz	6.a	5.a
Garbanzos	5.a	4.a
Lentejas	5.a	4.a
Pasto seco	7.a con 30 o|o rebaja	7.a
Papas	6.a con 20 o|o rebaja	6.a
Harina	6.a con 10 o|o rebaja	5.a
Arvejas secas	5.a	4.a
Semilla alfalfa	3.a	2.a
Semilla trébol	3.a	2.a
Nueces	4.a	3.a
Huesillos	6.a	5.a
Ajos	6.a	5.a
Alfalfa seca en bultos	7.a con 30 o|o rebaja	7.a
Alfalfa verde en bultos	7.a con 30 o|o rebaja	7.a
Almendra en cáscara	4.a	3.a
Ají seco en vaina	6.a	6.a M.
Café	3.a	2.a
Castañas	5.a	4.a
Cocos	5.a	4.a
Habas secas	5.a	4.a
Harinilla	6.a	5.a
Maní	4.a	3.a
Melones	6.a con 25 o|o rebaja	6.a
Mash food	6.a	5.a
Paja en fardo	7.a M. con 30 o|o rebaja	7.a M.
Pasto seco y verde	7.a con 30 o|o rebaja	7.a
Sandías	6.a con 25 o|o rebaja	6.a
Semilla alpiste	5.a	4.a
Scratching food	6.a	5.a
Té	2.a	1.a
Trébol verde	7.a con 30 o|o rebaja	7.a
Trigo blanco o candeal	6.a	5.a
Trigo centeno	6.a	5.a
Carbón blanco	6.a con 25 o|o rebaja	6.a
Leña blanca	7.a con 25 o|o rebaja	7.a
Leña espino	7.a con 25 o|o rebaja	7.a
Coke	7.a	6.a
Carbón fósil	7.a	6.a
Carboncillo	7.a	6.a
Cajas cartón	6.a	6.a M.
Duelas extranjeras	5.a	4.a
Duelas nacionales	6.a	5.a
Durmientes	7.a con 25 o|o rebaja	7.a
Envases lata	6.a M.	5.a M.
Fondos y utensilios para cocinas	5.a	4.a
Guardapolvos	6.a	Ver madera elaborada
Maderas en bruto:		
Pino Oregón	5.a	4.a
Coigüe	7.a con 25 o|o rebaja	7.a
Hualle	7.a con 25 o|o rebaja	7.a
Canelo	7.a con 25 o|o rebaja	7.a
Lingue	7.a con 25 o|o rebaja	6.a
Alamo	7.a con 25 o|o rebaja	7.a
Mañío	7.a con 25 o|o rebaja	6.a
Laurel	7.a con 25 o|o rebaja	7.a
Roble	7.a con 25 o|o rebaja	7.a
Raulí	7.a con 25 o|o rebaja	6.a
Otras maderas nacionales no especificadas	7.a con 25 o|o rebaja	6.a
Maderas elaboradas:		
Roble	6.a	6.a
Coigüe	6.a	6.a
Hualle	6.a	6.a
Canelo	6.a	6.a
Raulí	6.a	5.a
Lingle	6.a	5.a
Alamo	6.a	6.a
Mañío	6.a	5.a
Laurel	6.a	6.a
Maderas en tronco sin aserrar	7.a con 25 o|o rebaja	Ver madera en bruto
Nogal americano	5.a	4.a
Tablas en bruto		Ver madera en bruto
Tablas cepilladas, pilastras, molduras, etc.		Ver madera elaborada
Fierro en barra y planchas	6.a	5.a
Clavos	5.a	4.a
Alambre fierro	5.a	4.a
Fierro galvanizado	5.a	4.a
Cobre en barras	5.a	4.a 3.a cuando suba de £ 105 la tonelad
Abridores cajas conservas	4.a	3.a
Aeroplanos y accesorios	6.a	5.a
Alambre de fierro galvanizado	5.a	4.a
Alambre fierro negro	5.a	4.a
Ametralladoras	6.a	5.a
Aparatos enrieladuras	6.a	5.a
Alambre acerado para clavos	5.a	4.a
Armamento mayor	6.a	5.a
Armamento menor	6.a	5.a
Azufre	6.a	5.a
Cañones con cureña	6.a	5.a
Cañones de fierro	5.a	4.a
Carabinas	6.a	5.a
Clavos rieleros	5.a	4.a
Cobre viejo	5.a	Ver
Combos de hierro	6.a	5.a
Cruzamiento para ferrocarril	6.a	5.a
Eclisas	6.a	5.a
Ejes de cobre	6.a	5.a (cuando la tonelada suba d
Estaño	3.a	2.a
Estanques, instalaciones sanitarias	4.a	3.a
Ferretería ornamentación	4.a	3.a
Fierro en lingotes	6.a	5.a
Fierro viejo	7.a	6.a
Grapas	4.a	3.a
Herraduras	5.a	4.a
Herramientas de fierro, acero y madera	5.a	4.a
Hierro en planchas y vigas	6.a	5.a
Minerales de cobre	7.a con 30 o|o rebaja	7.a
Minerales de cuarzo	7.a con 30 o|o rebaja	7.a
Minerales de plata y argentíferos	7.a con 30 o|o rebaja	7.a
Minerales de piedra o tierra, ensacados	7.a con 30 o|o rebaja	7.a
Minerales fosfatados o potásicos	7.a con 30 o|o rebaja	7.a
Metal desplegado	5.a	4.a
Piezas accesorias de metal para ferrocarril	5.a	4.a
Piezas de metal para puentes y tornamesas	5.a	4.a
Plomo	5.a	4.a
Rameadoras de fierro	5.a	4.a
Repuestos armamento	6.a	5.a
Rieles y accesorios	6.a	5.a
Sillas para rieles	6.a	5.a
Sunchos en bultos	6.a	5.a
Tejido de alambre	5.a	4.a
Tenazas rieleras	6.a	5.a
Tubos y cañones de fierro para agua, gas o vapor	5.a	4.a
Tarros hojalata	6.a M.	5.a
Tubos para ácido carbónico	6.a	5.a
Utensilios de cocina	5.a	4.a
Vigas de fierro	6.a	5.a
Zinc en barras para fundición	5.a	4.a
Zinc en planchas para techos	5.a	4.a
Cal	7.a con 30 o|o rebaja	7.a
Cemento	7.a con 30 o|o rebaja	7.a
Cascajo	7.a con 30 o|o rebaja	7.a
Artículos fabricados con cemento	7.a	6.a
Baldosas o ladrillos de cemento	6.a	5.a
Cal envasada	7.a con 30 o|o rebaja	7.a
Cal en concha	7.a con 30 o|o rebaja	7.a
Cal en piedra	7.a con 30 o|o rebaja	7.a
Concha para cal	7.a	6.a
Hueso envasado	7.a	6.a
Ladrillos de cemento	6.a	5.a
Mármol en bruto	6.a	5.a
Piedra de cal	7.a con 30 o|o rebaja	7.a
Sulfato de calcio hidratado	7.a con 30 o|o rebaja	7.a
Yeso natural	7.a	6.a
Yeso envasado	7.a	6.a
Lana	4.a	3.a
Cera	2.a	1.a
Cueros frescos	5.a	3.a
Aceite de linaza	3.a	2.a
Aceite de olivo	2.a	1.a
Grasa comestible	4.a	3.a
Acetato estaño	5.a	3.a
Adoquines piedra	7.a con 30 o|o rebaja	7.a
Arcilla	7.a con 30 o|o rebaja	7.a
Arena	7.a con 20 o|o rebaja	7.a
Artículos sanitarios	4.a	3.a
Astas de lanzas (coligües)	7.a	6.a
Bicarbonato sodio	5.a	4.a
Bidets	4.a	3.a
Blanco de zinc	5.a	4.a
Carne conservada	5.a	4.a
Casas de madera	5.a	4.a
Casas desarmadas	5.a	4.a
Cascos sillas montar	6.a	5.a
Clarato potasio	5.a	4.a
Cluroro de cal	5.a	4.a
Cloruro de calcio	5.a	4.a
Cocoa	3.a	2.a
Cochayuyo	7.a con 30 o|o rebaja	7.a
Coligües	7.a	6.a
Cordeles	5.a	4.a
Creosota	6.a	5.a
Cueros secos	5.a	3.a
Cueros secos sin curtir	5.a	3.a
Cañería madera para agua	6.a M.	5.a M.
Descarnes	5.a	4.a
Despuntes de cuero	5.a	4.a
Filtros para agua	4.a	3.a
Fusiles	6.a	5.a
Galletas	3a M. con 25 o|o rebaja	3.a
Grasa industrial	6.a	5.a
Greda	7.a con 30 o|o rebaja	7.a
Hilo de algodón para tejido	5.a	4.a
Hilo de cáñamo	5.a	4.a
Hipoclorito de calcio	5.a	4.a
Hiposulfito de sodio	5.a	4.a
Hule	5.a	4.a
Jabón ordinario	5.a	4.a
Jarcias	5.a	4.a
Ladrillo de construcción	7.a con 30 o|o rebaja	7.a
Lana aprensada	4.a M.	3.a
Lana sin aprensar	5.a M.	4.a M.
Lastre, cascajo	7.a con 30 o|o rebaja	7.a
Lavatorios con desagüe	4.a	3.a
Lenguas cordero	5.a	4.a
Lenguas secas	5.a	4.a
Macateros madera	6.a	5.a
Maicillo	7.a con 30 o|o rebaja	7.a
Masilla	5.a	4.a
Materiales de cantera	7.a con 30 o|o rebaja	7.a
Medidores gas y agua	5.a	4.a
Municiones escopeta	6.a	5.a
Palos para escoba	6.a con 20 o|o rebaja	6.a
Papel viejo	7.a con 25 o|o rebaja	7.a
Pelo de animales	6.a	5.a
Piedra empedrado	7.a con 30 o|o rebaja	7.a
Piedra de moler	7.a con 30 o|o rebaja	7.a
Piedra de cantera	7.a con 30 o|o rebaja	7.a
Pinturas preparadas	5.a	4.a
Potasa cáustica	5.a	4.a
Ripio, lastre, cascajo	7.a con 30 o|o rebaja	7.a
Solera de piedra	7.a con 30 o|o rebaja	7.a
Tofo	7.a con 20 o|o rebaja	7.a
Trapos viejos	7.a con 30 o|o rebaja	7.a
Tablas en bultos para cajones	7.a con 20 o|o rebaja	7.a
Piedra yesera	7.a con 30 o|o rebaja	7.a

MODIFICACIONES INTRODUCIDAS EN LAS TARIFAS ESPECIALES

Las tarifas especiales Núms. 13, 14, 15 y 22 se suprimen y se reemplazan por tres nuevas tarifas especiales Núms. 13, 14 y 15, que son:

T. E. N.o 13.—Se aplica a los transportes de los siguientes artículos efectuados en carros cerrados de 30 y 40 toneladas.

Afrecho, afrechillo, barriles y pipas de licor vacíos, carbón vegetal, coke, leña blanca, muebles armados y tablas de álamo.

Estos carros se avaluarán como de 24 y 28 toneladas, respectivamente, cualquiera que sea el sentido del movimiento.

T. E. N.o 14.—Se aplica una rebaja de 20 o|o a los transportes de pasto hecho desde las estaciones comprendidas entre Valparaíso, Talca y ramales a estaciones de Talca al sur, incluso Talca y ramales.

La T. E. N.o 14 se aplica sobre el tonelaje reducido a que se refiere la T. E. N.o 13, en caso de efectuarse el transporte en equipo cerrado de 30 o 40 toneladas.

T. E. N.o 15.—Se aplica una rebaja de 30 o|o en sus fletes totales a los transportes de curagüilla en rama, hechos en el sentido del movimiento del equipo vacío a distancia no inferior a 300 kilómetros.

La T. E. N.o 15 se aplica sobre el tonelaje reducido a que se refiere la T. E. N.o 13, en caso de efectuarse el transporte en equipo cerrado de 30 o 40 toneladas.

T. E. N.o 21.—Se suprime la T. E. N.o 21, que concede una rebaja de 10 o|o al carbón fósil, carboncillo y coke, siempre que el recargo por prima de oro de las tarifas sea igual o superior a 20 o|o.

2.o **SE ELEVAN EN 30 o|o LOS FLETES QUE SE COBRAN** en la actualidad para el transporte de animales;

3.o **SE REDUCEN EN 50 o|o LAS REBAJAS POR TARIFAS** especiales de pasajeros (boletos de ida y vuelta, abonos, viajes de corporaciones, etc.);

4.o **SE EFECTUARA UNA ALZA GENERAL DE TARIFAS** de un 30 o|o, incluyendo en ella la de un 20 o|o provisorio vigente y autorizado por ley N.o 3588.

EL DIRECTOR GENERAL.

Marzo 12 de 1920.

Se solicitan propuestas públicas para el 24 del presente mes, por ladrillos de composición para pisos y por fierro en planchas.

Bases y antecedentes en el Departamento de Materiales y Almacenes en la Estación de Alameda.

Santiago, 8 de Marzo de 1920.

17-M

Se solicitan propuestas públicas para el 9 de Abril del presente año por ajustes de goma, descansos, levantadores y picaportes de bronce para ventanas de coches, canastillos de bronce, chapas y cortinas para coches, tubos de vidrio para inyectores y lubricadores, llaves para niveles de agua, manómetros de vapor, férulas de acero, cadenas de enganche y ganchos para carros, topes y cabezas de topes, cajones motrices para locomotoras, planchas tubulares de acero e id., para fogones, id de cobre, cilindros y tubos de fierro homogéneo para locomotoras, ejes, llantas, resortes, válvulas, areneros, repetidores para campanas de locomotoras, fierro en barras y en planchas y diversos otros materiales según detalles de las bases que los interesados pueden consultar en la Sección Adquisiciones del Departamento de Materiales y Almacenes.

Santiago, 6 de Enero de 1920.

4 Abril

Se pone en conocimiento de los interesados en las propuestas públicas por lamparillas eléctricas, cuya apertura está anunciada para el 20 de Abril próximo, que ha sido aumentada a 1,400 la partida de 400 lamparillas de 1|2 watt por 220 volts y 300 bujías que, en la página 16 de las respectivas bases, figuran pedidas para ser entregadas en Almacenes de esta Empresa en Santiago.

Santiago, 8 de Marzo de 1920.

10-A

Se solicitan propuestas públicas para la provisión de material rodante (Locomotoras, coches y carros).

Bases, planos y especificaciones, pueden solicitarse en el Departamento de Tracción y Maestranzas (Agustinas 1164).

Las propuestas se abrirán en el Departamento de Materiales y Almacenes (Estación Alameda), el 19 de Mayo, a las 10 horas.

MARMOLERIA
"BOTTINELLI"
CIENFUEGOS, 67 :-: TELEFONO, 683
Especialidad en: Altares, Mausoleos, Gradas
Pisos y Mármoles Importados para Muebles
Precios sin competencia -- Trabajo rápido

Casas para Escuelas

Pídense propuestas públicas para dotar de local a las siguientes escuelas del departamento de Santiago, por el canon anual que se indica y dentro del radio que se expresa:

Escuela N.o 24: Radio: Av. Independencia, ambas aceras, entre Dávila, Rosario, Pinto, Colón. Canon máximo anual, $ 7,200.

Escuela N.o 60: Radio: Agustinas, Delicias, Sotomayor y Matucana. Canon máximum anual, $ 4,200.

Escuela N.o 61: Radio: calle Antofagasta al sur, entre Exposición y B. Guerrero. Canon máximum anual, $ 1,920.

Escuela N.o 184: Radio: Barrancas, seis cuadras alrededor de la escuela. Canon máximum anual, $ 1,020.

Escuela N.o 244: Radio: Claras, Mercedes, Bueras, Parque Forestal. Canon anual, $ 5,780.

Las propuestas se abrirán el 22 del mes actual, a las 15 horas, en la Sección Locales de la Inspección General de Instrucción Primaria, en donde se darán los datos que se soliciten.

EL INSPECTOR DE INSTRUCCION PRIMARIA

31-M

Municipalidad de Providencia

PATENTES DE VEHICULOS

Se previene a los dueños de vehículos que residen en la Comuna, que las patentes deben cancelarlas en esta Tesorería durante el mes de Marzo; y sólo la diferencia es la que corresponde pagar a la Municipalidad de Santiago.

Los que así no lo hicieren, tendrán que adquirir de esta Municipalidad la respectiva patente recargada con la multa que determina la ley.

EL TESORERO

25-M

HUDSON

Turismo de cinco asientos, con poco uso y en perfecto estado, se vende.

Tratar y verlo a toda hora en:

PROVIDENCIA 1152

CONTADOR
Para una importante industri
situada en Talca
SE NECESITA
Escríbase: L. B. & Co.
Casilla 2746. Santiag

Caja de Crédito Hipotecario

REMATE JUDICIAL

El 12 de Abril próximo a la 1 P. M., se rematará en el 5.o Juzgado Civil de Santiago, la propiedad signada con el N.o 1050 de la calle San Ignacio de esta ciudad.

MINIMUM: $ 17,600

que se enterarán: a) con 2,797 pesos 62 centavos, saldo de una obligación hipotecaria a favor de la Caja de $ 3,000 primitivos; b) con $ 6,000 al contado en dinero efectivo; y c) con $ 8,802.38 a seis meses plazo al interés del 8 o|o anual; d) se pagará también a seis meses plazo cualquier suma que exceda al mínimum señalado.

Bases y antecedentes en la Secretaría del Quinto Juzgado Civil de Santiago.

Títulos en el archivo de la Caja de Crédito Hipotecario.

16-M

VIÑA
Tarapacá -- Zaval

Desde el 15 del prese
rigen para nuestros vi
puestos ferrocarril en Sa
tiago, los siguientes p
cios:

EN CAJONES DE 12 B
TELLAS

	Caj
Gran Vin Bourgogne	$ 75
Reservado Blanco	40
Reservado Tinto	40
Especial	40
Pinot	25
Zavala corriente	22

En medias botellas, $ 5 más por cajón.

EN JABAS DE 50 BOT
LLAS

	Jaba
Pinot	$ 90
Zavala corriente	82
Tarapacá familia	60

LA ADMINISTRACION

CURSOS PARA OBREROS
ESCUELA DE ARTES Y OFICIOS
Sección nocturna

Está abierta la matrícula de 7 1|2 a 9 P. M., durant
presente semana, el SABADO de 1 1|2 a 3 1|2 P. M., para
cursos de mecánicos, electricistas, herreros y carpinteros,
neros y modelistas.

AVISOS DE REMATE

REMATE DE MUEBLE

POR ORDEN DE DIVERSOS CONSIGNATARIO

Mañana Miércoles 17

A LA 1 1|2 P. M.

1148 AGUSTINAS 114

CASA RAMON EYZAGUIRRE

—HAY—

Dos juegos de muebles Luis XV forro de seda, sofá y
llones de cuero, sillones de pergamoid, escritorio ministro, e
critorio de pie, estantes giratorios, aparador y 2 mesas tri
ches, tallados, mesa de correderas, sillas de comedor tapiz
cuero, un juego de comedor de lingue estilo inglés compue
de: aparador, 2 trinches, mesa y 6 sillas; roperos, cómod
peinadores, lavatorios de desagüe, catres de madera, de bro
ce y fierro con bronce, coches para guagua, sillones Morr
mesas de centro, sillas de Viena, velocípedos para niño, est
fas eléctricas, cortinas, lámparas de gas, de 2, 3, 4 y luc
un vitreaux para ventana de 3 cuerpos, estantes esquine
pantallas de seda para lámparas, mesa para prensa, ne
cocinas de gas, Rischmond, alfombra, carnicera, un kiosko p
ra cigarrería con vitrinas y lustra botas, columnas, pedesta
carretillas para guagua, cañerías para agua de 1 pulga
etc., etc.

A la vista desde hoy.

JORGE y VICTOR EYZAGUIRRE H.
MARTILLEROS DE HACIENDA

Remate del Menaje de Cas

DEL SEÑOR CELESTINO CANTET DAUNA

MARCOLETA N.o 39

EL JUEVES 18 DEL PTE. A LA 1.30 P. M.
(Por ausentarse del país)

— HAY: —

SALON. — Piano vertical "Knauss", estante para música, amobla
do de nogal tallado, tapiz cachemira de seda, compuesto de
sofá, 2 sillones y 6 sillas, rico boule de jacarandá con incrus
taciones de nácar y bronce, espejo biselado marco dorado
ídem ovalado, cuadros al óleo, acuarelas, banquetas tapiza
das, figuras de bronce y porcelana Biscuit, jardineras, pedesta
les, reloj de bronce, cojines de seda, stores de gasa, lámpara
eléctrica de bronce, alfombrado de una pieza de tripe cortado
color verde, etc, etc.

ESCRITORIO. — Amoblado inglés color roble, tapiz cuero, compues
to de 1 sofá, 2 sillones y 2 sillas, escritorio ministro, sillón gi
ratorio, caja de fondos "Styles", figuras de bronce, columnas y
pedestales, útiles de escritorio, lámpara eléctrica de sobremesa
mesa para máquina de escribir, cuadros al óleo y grabados
lámpara eléctrica, alfombrado de una pieza, etc. etc.

COMEDOR—Amoblado estilo Renacimiento de nogal tallado con apara
dor y 2 trinches ,mesa de corredera, sillas respaldo alto en
juncadas, mesa de servicio, servicio de mesa de porcelana, ser
vicios cristalería, cuchillería, plaquées, alcuzas, manteles, ser
villetas, cuadros de frutas, alfombrado de una pieza, lámpara de
bronce a gas y luz eléctrica, etc.

DORMITORIOS—4 amoblados estilos inglés Renacimiento, etc. de no
gal, lingue y raulí con ropero, peinador, cómoda y veladores, ca
tres de bronce y fierro con bronce, colchones de lana sillón "Morris",
sillas tapizadas, servicios de lavatorio, lámparas para velador,
cuadros religiosos, alfombras de una pieza y de tiras, lámpa
ras a gas y eléctricas de 2 3 y 4 luces, etc.

HALL, COCINA Y BAÑO. — Amoblado mimbre, paragüera con es
pejo, gran reloj antiguo, plantas en tina, pedestales, cuadros
cocina a gas de 4 platos con horno, batería de cocina, meses
estante de fierro, carniceras, mesón forro zinc, lavaplatos, coci
nitas a gas 2 platos, linoleums y

DEMAS A LA VISTA EL MIERCOLES, DE 2 A 6 P. M.

VICTOR ARAYA L.,
Martillero de Hacienda

LA NACION
Santiago, 16 de Marzo de 1920.

SUR AMERICA CONTRA LOS AVENTUREROS INTERNACIONALES

Hace días comentábamos las acterísticas más salientes de asonada popular de Valparaí- : hoy tenemos que ocuparnos el conato de revolución social scubierto en Buenos Aires. Con cuánta facilidad confunde vulgo bajo el mismo pabellón nebroso estos dos movimien- s! Y sin embargo, ¡qué dis- tos son en el fondo y cuán fortunada es todavía la posición Chile frente al desarrollo de factores de los grandes pro- mas sociales!

Es muy útil ocuparse deteni- mente de estos acontecimien- s. La lección que de su estu- o se desprende para el crite- público, es susceptible de ernos muy saludables resul- dos para la paz social de Chile. Es fácil comprender a prime- vista desde luego, que los mo- mientos de la índole del que estado preparándose en Bue- s Aires, la propia huelga de policiales extranjeros, no tie- nada que ver con las rei- dicaciones laboristas, con los flictos entre el capital y el bajo. Son sencillamente cons- aciones para subvertir el or- establecido. No buscan el joramiento lógico de las cla- trabajadoras ni la adopción medidas justas y pacíficas les permitan prosperar y gresar al amparo de sabias es y de prudentes normas. ieren sencillamente el incen- el saqueo, el desenfreno de las venganzas de una fuer- brutal e irresponsable. Y sus etus van a herir más allá de sistema, de un orden econó- co y político: a la civilización sma de un pueblo.

Ahora bien, los que tales exce- traman, no son obreros ar- tinos ni sur-americanos si- era. Son en su inmensa ma- na elementos rechazados de demás países civilizados como deseables". El anarquista que yergue con la tea y la bomba la mano contra la tranquili- d y la hacienda de un pueblo o y libérrimo que le brinda- junto con su hospitalidad las ibilidades más vastas de pros- erar que existan bajo cielo al- no, renuncia de antemano a las conquistas nobles de inteligencia, del esfuerzo y el trabajo y se constituyen en na horda invasora que la mano rme del Presidente Irigoyen e barrer más allá de sus teras, pero que al mismo empo puede filtrarse hacia hile.

Los vándalos y los hunos y s tártaros, que ensombrecen chas páginas de la Historia, archaban también contra la ci- lización y la paz de los pue- s. Pero sus avalanchas forza- las fronteras bajo la férula ible de algún señor de la erra, levantado al solio real sus hazañas sangrientas, a la de los incendios que señala- su avance a la Europa ame- tada. Los sin patria moder- entran individualmente y ya vez cruzados los límites te- iales, encuentran pronto un porque traen de antemano misma idea en el fondo del . Entonces se levantan sor- samente. Y con cinco siglos diferencia siguen teniendo los mos ímpetus y los mismos tivos anticivilizados de sus elos.

Hace dos años nos cupo en te llamar la atención hacia de las consecuencias más estas y probables que podía er la desmovilización de los ales efectivos europeos: la ación de multitudes nóma- de individuos reacios a to- labor o industria pacífica, re- tos a vivir sobre el país y ados para una perpetua gue- Mercenarios, si llega a ofre- , en las contiendas de los es pequeños o bien bandidos nacionales a todo trance, ya en tierra continental mi- de indeseables resueltos a r la América" no ya con el ro de muchos años y el pa- esfuerzo de toda una vida, de una manera mucho más a: a sangre y fuego!

Los pueblos hispano-america- tienen el deber de ponerse guardia contra esos aventu- que siguen mirando en ca- uno de sus hijos un indígena en cada una de sus riquezas fácil botín. La segunda con- de estas Repúblicas, he- en nombre de ideas muy ne- s y en exclusivo beneficio n extraños propagandistas, un fenómeno que jamás po- consumarse bajo las bande- de estos pueblos libres y vi-

Más aún, lo que en Chile es cuestión de mera previsión, en la nación hermana ha llegado ya por desgracia a convertirse en un problema de franca represión. Sería peligroso medir entre nosotros con el criterio de las autoridades argentinas cualquier agitación obrera. Pero es necesario dictar los numerosos proyectos de legislación social pendientes tanto tiempo del Congreso, porque ellos reflejan aspiraciones justas y humanitarias que el verdadero progreso de este país viene exigiendo desde muchos años antes de que pudiera pensarse en la remota presión de alguna amenaza extranjera.

Y junto con hacer justicia, haciendo previsión al mismo tiempo, es de la mayor urgencia que el Gobierno de Chile inicie conversaciones con las demás naciones bien organizadas de Sur-América, para adoptar una política uniforme en orden a impedir el estallido de revoluciones o de atentados anarquistas. Es necesario hacer comprender a esos extranjeros que estas naciones nuevas saben garantizar todas las franquicias de las grandes democracias modernas a los hombres de paz y de trabajo, pero que al mismo tiempo abrigan la resolución inflexible de hacer respetar cueste lo que cueste el derecho inalienable de sus hijos a la tranquilidad, a la propiedad y a la libertad, que son los atributos más caros de las Repúblicas levantadas hace un siglo por el heroísmo de nuestros antepasados.

enviar un voto de profunda tía a los hijos de la Repú- Argentina, que por su si- ión geográfica es la primera recibir el embate quemante la peligrosa erupción de las as del Viejo Mundo, tene- que poner en guardia a las trabajadoras de Chile con- este peligro rojo. Y tenemos én que dejar muy en cla- e los problemas obreros ales nada tienen que ver las conspiraciones anar- del vecino país.

Bellas Artes

APRENDAMOS A VER

> "Si no hubiésemos visto nunca cosas bellas, no tendríamos sino pobres y siniestras imágenes para vestir nuestras ideas y nuestras emociones, que perecerían de frío y de miseria como "las de los ciegos".
>
> **Maeterlinck.**

A estas palabras, escritas en su hermoso capítulo "Beautés Perdues", de su libro "**Les Sentiers dans la Montagne**", añade Maeterlinck estas otras que no resistimos a la tentación de transcribir:

"¡Ay! ¡Cuántas bellezas se pierden en este mundo! En él existe de qué nutrir nuestros ojos, hasta la muerte! De qué coger recuerdos que sostendrían nuestras almas hasta la tumba! Con qué proporcionar a miles de corazones el supremo aliento de la vida!

"En el fondo, cuando en ello se piensa, todo lo que hay de mejor en nosotros mismos, todo lo que hay de puro, de dichoso y de límpido en nuestra inteligencia y en nuestros sentimientos, tiene su origen en algunos bellos espectáculos.

"El gran camino que comienza en las llanuras de la existencia y lleva hasta las grandes cimas claras de la conciencia humana, sería tan sombrío, tan desnudo y tan desierto, que nuestros pensamientos perderían muy pronto la fuerza y el valor de pasar por él; y por donde los pensamientos dejan de pasar, no tardan en reaparecer las zarzas y el horror de la selva bárbara.

"Un bello espectáculo que habríamos podido ver y que nos pertenecía, que parecía llamarnos, y del cual hemos huído, no se reemplaza. Nada crece ya en los lugares en donde nos esperaba. Deja en nuestra alma un gran círculo estéril en el que no encontraremos sino espinas el día en que necesitaríamos rosas.

"Nuestros pensamientos y nuestras acciones toman su energía y su forma en aquello que hemos contemplado. Entre el gesto heroico, el deber cumplido, el sacrificio noblemente aceptado y el hermoso paisaje contemplado en otro tiempo, hay muy amenudo lazos más estrechos y más vivientes que los que nuestra memoria ha conservado.

"Mientras más cosas bellas vemos, más aptos vamos siendo para ejecutar buenas acciones. Para que nuestra vida interior prospere, necesitamos un hacinamiento magnífico de admirables despojos".

Hay, en realidad, como lo dice el ilustre poeta belga, muchas bellezas perdidas. Concretándonos tan sólo al paisaje, ¡cuántos espectáculos grandiosos, cuántos rincones adorables, cuya fuerza o cuyo encanto sutil parece exhalarse en vano! Sin referirnos a sitios poco accesibles, cuya magia no llega a impresionar la retina ni el alma de los rústicos que por allí transitan, tenemos diariamente a nuestro alcance una variedad de aspectos cuya belleza permanece ignorada y como inexistente, por nuestra propia culpa.

..."Tienen ojos y no ven".

Por eso, el pintor, cuya pupila va captando para nosotros aquellas bellezas que no hemos sabido descubrir nosotros mismos, hace una obra doblemente laudable: nos enseña a "ver"; y puesto que, como nos lo dice Maeterlinck, en la visión y en la contemplación de la belleza se encuentra el gérmen de "todo lo que hay de puro, de dichoso y de límpido en nuestra inteligencia y en nuestros sentimientos", nos ayuda también a depurar nuestra sensibilidad y a enaltecer nuestra vida moral.

Z.

CIGARRILLOS
CASINO
Boquilla ambré
SON LOS MEJORES
50 centavos paquete
31-M

AL PASAR

EXPANSION INCONTENIBLE

La lectura de revistas extranjeras suele con frecuencia producirnos algunas sensaciones y sorpresas gracias al ingenio e imaginación de que suelen hacer desmesurada gala los escritores, diplomáticos y cónsules peruanos.

Leyendo "The Latin-American Times", de Enero de este año, nos hemos encontrado con un largo artículo firmado por el señor C. G. Estenós, Cónsul del Perú en Liverpool, quien al fijar los límites de su patria lo hace en la siguiente forma: "La República del Perú se encuentra situada entre los paralelos 1° 29' y 19° 13'.

Como nos preciamos de conocer un tanto nuestros vecinos, leer estos paralelos y trasladarnos al mapa fué obra de un instante, y, cuál no sería nuestra sorpresa al ver que el paralelo 1° 29' viene a enfrentar a Puerto Viejo en Ecuador, caleta distante algunos cientos de millas al norte de Guayaquil, es decir, el tal paralelito divide al Ecuador por la mitad. . . y una de estas mitades resulta peruana por obra y gracia del señor Estenós.

Por lo que respecta al paralelo 19.o 13' da justamente en la quebrada de Camarones, quedando en consecuencia la provincia de Tacna en territorio peruano. Esto es anticipar las cosas...

Nuestro país ha salido mejor parado que el Ecuador. Quizá se deba esto a que el Cónsul-Geógrafo ignore, ya que se encuentra tan lelo de las riberas del Rimac, las teorías revindicasionistas que hoy se ciernen en su patria.

Hace algunos meses atrás un diario ecuatoriano se encargaba de demostrar a ciertos órganos de la prensa de Lima, que Guayaquil no sería nunca peruano. Qué dirán ahora nuestro amigos cuando sepan que un representante oficial del Perú en Liverpool, les arrebata de una sola plumada más de medio territorio.

LOS INSPECTORES DE OFICINAS FISCALES.

El Gobierno y las Cámaras Legislativas se han preocupado y se preocupan de los sueldos del personal del Ejército, de los correos y telégrafos, de la instrucción pública, de las tesorerías fiscales y del Tribunal de Cuentas.

Con el aumento contemplado para los tesoreros y personal del Tribunal de Cuentas, los inspectores de oficinas fiscales quedan en una situación deprimente, por demás injustificada; habrá tesoreros fiscales y visitadores del Tribunal que gozarán del sueldo anual de doce mil pesos, mientras que aquellos inspectores no perciben sino diez mil.

Resalta más esta injusticia para funcionarios que han sido siempre considerados de jerarquía superior, si se toma en cuenta que el Gobierno había resuelto no llenar las vacantes que se produjeran en el cuerpo de inspectores, que tendría un personal fijo, mejor remunerado con los sueldos de los que dejaran el servicio por cualquiera causa. A este efecto, las Cámaras suprimieron dos plazas de inspectores; pero, producida una tercera vacante, el Ministro señor Subercaseaux la llenó nuevamente, y nada se ha hecho en el sentido de mejorar la renta como se había pensado, habiéndose aumentado, en cambio, el trabajo de los inspectores por haberse disminuído su número.

Todavía más. Los inspectores de oficinas municipales, considerados siempre como personal de inferior jerarquía, atendidas sus restringidas funciones y su sueldo que fué menor que el de los inspectores de oficinas fiscales, han conseguido un aumento a doce mil pesos en su sueldo anual.

No hay razón para esta anomalía. El remedio estaría, por ahora y mientras se dicta la ley que mejorará los sueldos del personal de la Dirección de Contabilidad, en fijar a los inspectores de oficinas fiscales una gratificación sobre sus sueldos hasta dejarlos económicamente en el rango que les corresponde.

EL CONGRESO DE JUVENTUDES HISPANO-AMERICANAS

Recientes informaciones llegadas de España y de algunas repúblicas hispano-americanas, han venido a corroborar las observaciones que hace poco formulamos en estas columnas acerca de la situación en que se estaba colocando nuestro país con su actitud de inexplicable prescindencia respecto del Congreso de las Juventudes Hispano-americanas que se está organizando en España, bajo el patrocinio de S. M., el Rey don Alfonso y con el auxilio oficial del Gobierno.

Se sabe de numerosas repúblicas, centro y suramericanas, que se preparan para enviar brillantes delegaciones a este Congreso, y los periódicos españoles dan cuenta continuamente del progreso de las labores de la Comisión Organizadora que preside el reputado escritor Cristóbal de Castro. Todo testimonia las grandes simpatías con que ésta iniciativa ha sido acogida en todos los círculos de la Madre Patria y en las repúblicas hispano-americanas; de manera que resulta realmente desconcertante la ignorancia de este asunto por parte de nuestro Gobierno.

¿Querría el Gobierno de Chile que su invitación al Rey de España para que concurriera a las fiestas del Centenario de Magallanes tuviera una acogida tan cortés como la que él está dispensando a la invitación al Congreso de las Juventudes hispano-americanas?

LA SITUACION FINANCIERA DE CHILE

"The Times" de Londres, en su número extraordinario del 23 de Enero último, en su sección correspondiente a la revista comercial y financiera del año 1919, dice, refiriéndose a nuestro país, lo siguiente:

"En los cinco últimos años, el hecho saliente es que Chile ha aumentado su riqueza en la vasta suma de £ 90.000.000, lo que equivale a cerca de £ 22.10 s. por cabeza de la población. Su comercio exterior se ha más que duplicado. Su deuda externa se ha disminuído en £ 3 millones, o sea un 10 por ciento, y por cualquier lado que se la examine, la posición financiera de Chile es tan sólida como la de cualquier otro país del mundo".

A pesar de estas cuentas que descansan en hechos ciertos, los Bancos dicen que no hay dinero: tarea de romano es obtener un crédito; quizá si sirva de excusa a esta extraña situación la forma cómo algunos malabaristas juguetean con el cambio...

EXTRAORDINARIA SUBDIVISION DE LA PROPIEDAD EN INGLATERRA Y GALES

(De "The Journal of the Board of Agriculture")

Durante los años 1916 y 1917, las pequeñas propiedades se han multiplicado en una proporción extraordinaria en Inglaterra y en el País de Gales. Se opina que su número en la actualidad debe aproximarse a un millón. Este aumento es la consecuencia directa de los esfuerzos realizados para aumentar la producción familiar de los artículos alimenticios.

Cerca de 200,000 nuevas propiedades en parcelas se han establecido, como aplicación de las Ordenanzas para el cultivo de las tierras, para el Servicio de la producción alimenticia del Ministerio de Agricultura, y un número probablemente aun más considerable se debe a la iniciativa privada. Se puede citar como ejemplo de la enorme expansión de las pequeñas parcelas, el caso de Lutón, en el Condado de Bedford. Antes de la guerra, existían aproximadamente cerca de un millón de pequeñas parcelas, que ocupaban 126 acres de esta ciudad, que cuenta con 50,000 habitantes. Desde el principio de la guerra, se han preparado en pequeñas parcelas permanentes, 952 nuevos lotes, que ocupan 93 acres, en pequeñas parcelas temporales. La vigésima parte de la población cultiva pequeñas parcelas. Esta proporción excede aún más en Teuby en donde 450 jefes de familia de 900, poseen pequeñas parcelas. En el país de Gales, el aumento es casi tan rápido como en Inglaterra. En muchos distritos el movimiento está favorecido por los propietarios territoriales, pero por todas partes ha sido necesario usar de los contratos, para obtener tierras que fraccionar. Al principio de la guerra, la superficie total de las pequeñas parcelas de Llandudno era de 1 acres 1|10 y al terminar 1917, el Consejo municipal había establecido 300 pequeñas parcelas de guerra, y 34 lotes estaban cultivados, al borde del ferrocarril, por el personal de la Compañía.

LA TRAGEDIA DEL PARQUE

Cousiño, que aún permanece en el misterio, la encontrará Ud. en emocionante relato en el número de **CORRE-VUELA** que saldrá a luz mañana. Además, y como siempre, esta popularísima revista aporta un regocijado material artístico y literario, del cual dará una idea el sumario que va en seguida:

CARICATURAS.— El mismo fraile, tapa en colores, por Lozano.— Una careta carita, por Alvarez.—¡A calificar servicios¡, por Lozano.— Lo que pudo salir de allí, doble página, por Alvarez. — Regazo veraniego, por Santana.

VERSOS Y ARTICULOS ILUSTRADOS.— El sacristán confesor.— Nuestros líricos: Fabricio Consuegra.— Crisis de papel. — Con un gallo.— Cascabeleando. —La nena se fué.

COLABORACION ESCOGIDA de Otto Moser Selinke, Ana Marks, Gavroche, Amado Inostroza, Cristiana de Blanzac, etc., etc.

Charla Semanal, Bric a Brac, Teatros, Porte franco, Actualidades, etc.

Cada ejemplar de la revista trae un cupón que da derecho al sorteo de un autopiano de conocida marca, con 30 piezas seleccionadas, y a numerosos premios secundarios.

Precio: 20 Centavos

EN DELICIAS
Esquina muy central
VENDEMOS
Casa habitación
DE DOS PISOS

En los altos tiene las piezas de recibo, comedor, dependencias, hall, patio y garage.
En los altos 11 dormitorios y tres piezas de baño.
Edificio sólido de cal y ladrillo. Deuda a la Caja Hipotecaria de $ 110,000.

Precio: $ 225,000
Freudenburg & Balmaceda
330 — MORANDE — 330

EXQUISITO
RICO
TE
RATANPURO
FRAGANTE
ECONOMICO

POLITICA

LAS GESTIONES PARA LA CONVENCION ALIANCISTA DE TODOS LOS PARTIDOS LIBERALES

Hoy se reunirán los Comitées Aliancistas y el Comité Ejecutivo Unionista

Los señores Aguirre Cerda y Concha comunican al señor Barros Borgoño el resultado de la consulta hecha a los Partidos Radical y Demócrata para la formación de un Gabinete universal

Estas gestiones fracasarían por no haberse consultado al Partido Liberal

El Senado continuará hoy la discusión del presupuesto de los Ferrocarriles y la Cámara elegirá mañana Consejeros de los Ferrocarriles y de la Caja Prendaria

El Directorio General Demócrata está citado para el Jueves 18

LA SITUACION MINISTERIAL

Estaba pendiente desde hacía varios días la consulta hecha por el señor Luis Barros Borgoño, a nombre del Presidente de la República, a los dirigentes de los partidos Radical y Demócrata, en orden a la formación de un Ministerio universal.

El Directorio General Demócrata, primero, y luego la Junta Central Radical, habían tomado conocimiento de esta consulta del señor Barros Borgoño y habían facultado a su mesa respectiva para que procurara la solución de la crisis ministerial de acuerdo con las mesas directivas de los demás partidos de la Alianza.

En esta situación los señores Pedro Aguirre Cerda y Malaquías Concha comunicaron oficialmente anoche en el Club de la Unión al señor Barros Borgoño el resultado de la consulta hecha a los organismos directivos de los partidos Radical y Demócrata, resultado que queda expuesto en el acápite precedente, y agregaron que no podían avanzar otra respuesta más categórica, por cuanto no ha sido consultado por el señor Barros Borgoño uno de los partidos constitutivos de la Alianza: el Partido Liberal.

Los señores Aguirre Cerda y Concha conversaron particularmente después con el señor Barros Borgoño, sobre la situación política y ministerial, manifestándole que, a su juicio, debe esperarse el resultado de las gestiones pendientes sobre una Convención Presidencial de todos los partidos liberales. Agregaron que debe irse a la organización de un Ministerio de tres por tres, sin representación del Partido Conservador, ya que éste no tiene candidato propio a la Presidencia de la República y, en todo caso, la lucha se trabaría entre liberales. Se explicaría la presencia de un Ministro conservador en una campaña de elecciones generales, pero no en el presente caso.

El señor Barros Borgoño comunicará hoy al Presidente de la República la respuesta a la consulta sobre formación de un Gabinete universal, poniéndole término, por su parte, a las gestiones.

En algunos círculos políticos se decía anoche a última hora, que algunos elementos coalicionistas deseaban precipitar la organización de un Ministerio presidencial, como una manera de perturbar las gestiones encaminadas a la celebración de una Convención de todos los partidos liberales.

Este rumor, por su propia naturaleza, no halló acogida en los círculos políticos.

CONVENCION PRESIDENCIAL

Prosiguieron activamente ayer las gestiones encaminadas a organizar una Convención Presidencial de Alianza Liberal, con un programa doctrinario y sobre bases en que tengan cabida todos los partidos o elementos liberales.

Después de una reunión previa, efectuada en la mañana, a las 6 P. M., se reunían en la presidencia de la Cámara de Diputados, los comitees de los partidos Liberal, Radical y Demócrata, con asistencia de los señores Tomás Ramírez, Alcibíades Roldán, Ernesto Escobar, Enrique Oyarzún, Fidel Muñoz Rodríguez, Héctor Arancibia Laso y Malaquías Concha. Concurrió también a esta reunión, el vice-presidente del Partido Nacional, señor Aníbal Rodríguez.

Se conversó de la situación política y de la necesidad de celebrar una Convención de todos los partidos liberales; pero no se llegó a acuerdo concreto alguno, porque el señor Rodríguez declaró que no se consideraba autorizado para tratar de lo relacionado con la Convención.

La reunión quedó aplazada para hoy a las cinco y media de la tarde y a ella asistirán, además, de los comitees aliancistas, el Comité Ejecutivo Unionista, que lo forman los señores Anselmo Blanlot Holley, Aníbal Rodríguez, Ladislao Errázuriz y Francisco A. Encina.

La impresión dominante ayer en los círculos políticos, era de que las gestiones para celebrar una Convención de todos los partidos liberales alcanzarán completo éxito.

COMITE EJECUTIVO UNIONISTA

Hoy, a las 6.30 A. M., se reunirá en el Club Presidente Balmaceda, el comité ejecutivo, nombrado por la Unión Liberal, para organizar la próxima Convención presidencial.

DIRECTORIO GENERAL DEMOCRATA

A pedido de varios directores generales, se ha citado a este cuerpo directivo a sesión extraordinaria para el Jueves 18, a la hora de costumbre.

Se tratará de asuntos políticos de actualidad.

PRESUPUESTO DE LOS FERROCARRILES

El Senado ha sido citado para hoy Martes, a la hora de costumbre, para seguir ocupándose del presupuesto de la Empresa de los proyecto de la Empresa de los Fe- Ferrocarriles del Estado.

EN EL PARTIDO DEMOCRATA

Hemos recibido la siguiente carta:

"Señor Director de LA NACION. —Presente.—Muy señor mío: — Agradeceré mucho a su amabilidad se sirva publicar en su estimable diario que no es exacta la aseveración de que yo haya aceptado la Convención unionista; y a que se refiere mi respetable amigo don Malaquías Concha, en su carta retiro de la renuncia de Presidente del Partido.

Soy de Ud. affmo. S. S.—**Guillermo Bañados.**—Santiago, 15 de Marzo de 1920."

SESION DE LA CAMARA

Los diversos comitees parlamentarios de la Cámara han recomendado a sus correligionarios la asistencia a la sesión de mañana Miércoles, de 4 a 7 de la tarde, en la que, a las 5 1|2 P. M., se procederá a elegir a los miembros que han de formar parte del Consejo de los Ferrocarriles del Estado, y los de la Caja de Crédito Popular.

ASAMBLEA RADICAL DE LINARES

La Asamblea Radical de Linares, ha elegido el siguiente Directorio:

Presidente honorario, don Fco. S. Montesino.
Presidente, don Emilio C. Toledo.
Vice-presidente, don Ricardo Donoso.
Tesorero, don Manuel J. Ibáñez R.
Secretarios, don Manuel Sepúlveda y Parra y don Florin Espinoza.
Directores: don Sebastián Avendaño, don Benjamín Montesino, don Eduardo Cañas Lira, don Leonidas Rossel, don Arturo Villa, y don Moisés Lineros.

PARTIDO RADICAL

COMUNA DE YUNGAY.— Ayer a las 3 P .M. se efectuó la reunión a que había sido citada la Asamblea Radical de Yungay.

Aceptada la renuncia del presidente señor León Depassier, se entró a tratar de los asuntos locales.

Después de varias consideraciones, se aprobaron por unanimidad las siguientes indicaciones propuestas por el asambleísta señor Domingo Arturo Garfias:

1.o Que la actual Junta de Vecinos de esta comuna está formada únicamente por los Alcaldes señores Juan de Dios Morandé, Juan Manríquez y Albino Guerra, los cuales ejercen sus funciones sin fiscalización de ninguna especie;

2.o Que esta Junta es ilegal por su constitución y por la forma en que funciona;

3.o Que, en realidad, la Junta está refundida en la persona del 1er. Alcalde don Juan de Dios Morandé;

4.o Que en tales condiciones, la actual administración es fuente de crímenes, atropellos y vejámenes de todo género perpetrados a diario en las personas de los vecinos, entre los cuales pueden citarse como graves y recientes el homicidio perpetrado por un sargento de policía en la persona del vecino don José del Carmen Navarro, que quedó impune, y el salvaje atentado con que se destruyeron las instalaciones del alumbrado eléctrico de la comuna;

5.o Que el Supremo Gobierno no ha decretado hasta hoy elecciones en esta comuna, a pesar de haberse efectuado inscripciones electorales en Marzo de 1918, lo que se debe a las influencias ejercidas por don Juan de Dios Morandé en contra de la celebración de esta función electoral que vendría a poner término a su gobierno de hecho, acuerda:

1.o Protestar ante el Supremo Gobierno de la constitución y funcionamiento ilegales de la actual Junta de Vecinos;

2.o Pedir a los Poderes Públicos se decrete la elección municipal en esta comuna, de conformidad con lo dispuesto en la ley de 28 de Febrero de 1919;

3.o Pedir a los contribuyentes de la comuna se abstengan en absoluto de efectuar sus pagos a la actual administración, a fin de no incrementar con ello los fondos de que disponen para la defensa de su estada en el gobierno comunal;

4.o Nombrar una comisión compuesta de los señores Arturo Galle y Manuel Acevedo, con el objeto de que gestionen ante los demás Partidos y vecindades en general la iniciación de una acción conjunta destinada a conseguir la depuración del gobierno comunal;

La Asamblea Radical de Yungay, considerando que en la petición de los Alcaldes, elevada al Supremo Gobierno, en defensa de sus intereses, se hace aparecer a don Albino Guerra como representante del Partido Radical ante la Junta de Vecinos, lo cual es inexacto, acuerda:

Declarar que don Albino Guerra no representa ante la Junta de Vecinos las aspiraciones n ilas tendencias del Partido Radical.

Finalmente, se acordó citar a sesión extraordinaria para el próximo Domingo a la hora y en el local de costumbre, con el objeto de elegir presidente y tratar sobre la autonomía de la Asamblea.

PARTIDO LIBERAL DEMOCRATICO

CANDIDATOS A DIPUTADOS POR SANTIAGO.— Los señores Pedro A. Marín y Absalón Valencia han aceptado ir a la lucha en las elecciones de 1921, como candidatos a diputados por Santiago.

En la próxima semana quedará constituído un comité que tendrá a su cargo los trabajos políticos en favor de dichas candidaturas.

PARTIDO DEMOCRATA

CENTRO AVELINO CONTARDO. —Este Centro comisionó a los señores Blas 2.o Mandujano, Agustín Ortúzar, Arturo Flores V., y Salvador Espina para que elaboren un reglamento interno. Acordó declarar acéfalo el cargo de Director después de tres inasistencias consecutivas, y nombró directores de turno a los señores Abraham Muñoz y Manuel Astengo para la presente semana.

AURELIO DE LA FUENTE
DENTISTA
Clínica Dental del Dr. Valenzuela Basterrica. Huérfanos 1618. Teléfono 1642. 17-M

ALQUILERES

Los propietarios no pagan comisión

SANTA LUCIA. — Espléndida situación con frente al Cerro Santa Lucía a media cuadra de Huérfanos, muy buena casa en bajos compuesta de nueve grandes habitaciones fuera de todo servicio, pieza de baño instalado, instalaciones de luz eléctrica y gas y sus respectivos anexos.
CANON: $ 1,100

ROSAS. — A tres cuadras de la Plaza de Armas, espléndida casa en altos, moderna, recién terminadas, compuesta de doce grandes habitaciones fuera de todo servicio, instalaciones de luz eléctrica y gas, pieza de baño y demás dependencias.
CANON: $ 800 MENSUALES

AGUSTINAS. — Buena situación casa en altos compuesta de doce grandes habitaciones fuera de servicios, instalaciones de luz eléctrica y gas, pieza de baño y dependencias, muy aseada y asoleada.
CANON: $ 500 MENSUALES

CATEDRAL. — Muy central buena casa en altos, compuesta de once habitaciones fuera de servicios y toda clase de instalaciones.
CANON $ 600 MENSUALES

CARLOS OSSANDON B.
168—BANDERA—168

CONSTRUCTORES
Cemento
Fierro Galvanizado Acanalado
Fierro en barra
Metal espandido
Aceite de linaza cosido
Pintura y aguarraz
OFRECEN
WILLIAMSON & Cía.
BANDERA ESQ. CATEDRAL

EMPAQUETADURAS
PARA VAPOR, AGUA Y GAS
DE TODAS CLASES OFRECE:
FUNDICION LIBERTAD
LIBERTAD 53-58

DIRECTORIO

Presidente
Sr. GUILLERMO RIVERA

Vice-Presidente
Sr. FRANCISCO J. GOMEZ SILVA

Directores
GERMAN OELCKERS
ARTURO YAVAR
MANUEL TORRES BOONEN

Director-Gerente
ENRIQUE BALDRICH RIVA

SECCION INCENDIOS

ASEGURA: EDIFICIOS
MERCADERIAS y MENAJES
RIESGOS MARITIMOS,
SEGUROS DE TRANSITO
LUCRO CESANTE

LOS SINIESTROS SON PAGADOS CON LA MAYOR APIDEZ Y LIBERALIDAD.

LA EQUITATIVA del PACIFICO

Compañía Internacional de Seguros Generales
(AUTORIZADA POR DECRETO SUPREMO 1208)
SANTIAGO Agustinas 1060.— Casilla 907.— Teléfono 892.

4.o SORTEO PAGADO EN DINERO EFECTIVO

ACTA DE SORTEO:

Certifico que hoy a las 4 P. M., tuvo lugar ante mí en las oficinas de **LA EQUITATIVA DEL PACIFICO** y en presencia de los señores Arturo Yávar, Director, y Romilio Cárte, contador, Luis Raúl Wiedemann, Alfredo Aguilera, Fernando Soto Aguilar, Roberto Sontag, Juan Zúñiga, Juan Arenas y Alejandro Rivas, el cuarto sorteo de Pólizas Dotales, saliendo favorecida la N.o 543, perteneciente a la

señorita TERESA GANDARILLAS DIAZ, DE CURICO.

Santiago, 15 de Marzo de 1920.

E. ALTAMIRANO T.
NOTARIC

SECCION POLIZAS DOTALES

Si Ud. no conoce las venta-josas condiciones de nuestra Pólizas Dotales, pídanos pros-pectos inmediatamente. Aú es tiempo de poder ingresa al sorteo del 15 del mes e-trante.

Por sólo cinco pesos me-suales puede Ud. poseer u Póliza Dotal por valor de mil quinientos pesos que r-cibirá Ud. en efectivo en cu-quiera de los casos siguie-tes:

1.o Al ser favorecida Póliza en los sorteos mens-les que efectúa la Compañ el día 15 de cada mes.

2.o Al fallecer el asegu-do a consecuencia de cu-quier accidente.

3.o Al comprobarse que quedado físicamente impo-bilitado para ganarse la vid por haber sufrido algún ac-dente el poseedor de ella.

4.o Después de haber hech 240, o 120 o 60 pagos me-suales, según el período el-gido, en caso de no haber cancelado la Póliza por cu-quiera de las cláusulas ant-riores

No confundir nuestras Pólizas Dotales

CON SUS SIMILARES QUE NO RESPONDEN A RIESGO ALGUNO DE MUERTE NI DE INCAPACIDAD FISICA

AL COMERCIO

La marca de aguarras "PINE TREE", conocida aquí como aguarras "Arbolito", que por muchos años ha sido la preferida en los Estados Unidos y en todos los países a los cuales se exporta, es de propiedad exclusiva del señor Tomás Sealy de Nueva York, quien ha mantenido su alta calidad.

Su marca comercial está registrada en Chile y en todos los demás países, a excepción de México. De este último país, sin embargo, se hacen ofertas ilegítimas de exportar el aguarras "Pine Tree" a los países sud-americanos por una firma de Guadalajara, Jalisco, México.

Los abajo firmantes tienen privilegio exclusivo para vender esta acreditada marca, la cual pueden adquirir en Nueva York todos los compradores acreditados, pero, pidiéndonos el señor Tomas Sealy la protección de sus intereses, avisamos al comercio que toda infracción será perseguida.

WESSEL, DUVAL Y Cía.

AGUARRAS

Marca "LEON", tipo americano, litro . . .	$ 3.00
Marca "ROYAL", tipo Arbolito, litro . .	4.00
Marca "ARBOLITO", legítima, litro . .	5.00
CERA, pura, garantida, kilo	4.20
Id., clase corriente, kilo	3.20

Por mayor, descuento a comerciantes.
Ofrece el anexo de pinturas del

EMPORIO "Las Agustinas"

Agustinas 1915, esq. Cienfuegos
TELEFONO INGLES 5132
DARIO PEÑA AGUIRRE.

La Metrópoli

COMPAÑIA DE SEGUROS GENERALES

Con arreglo a lo dispuesto en el artículo 31 de los Estatutos Sociales, cítase a los Accionistas a Junta General Extraordinaria para el 23 del actual, a las 5 P. M., en el local de la Sociedad: Bandera 64, con el objeto de proceder a la reforma del artículo 2.o de los Estatutos que trata sobre el asiento y domicilio legal de la Sociedad.

EL PRESIDENTE
21-M.

La Universa

COMPAÑIA DE SEGU GENERALES

Con arreglo a lo dispu to en el artículo 31 de Estatutos Sociales, cítas los Accionistas a Junta G neral Extraordinaria, pa el 23 del actual, a las M., en el local de la So dad, Bandera 64, con el jeto de proceder a la refo ma del artículo 2.o de Estatutos, que trata sob el asiento y domicilio leg de la Sociedad.

EL PRESIDEN
21-M.

FONOLITA
M C
E R F

NO SE DEJEN SORPRENDER
El verdadero material para

TECHO FONOLITA

lleva esta marca de garantía.
Pedidos y catálogos:
JOSE GUERRIS, Bellavista 7, Casilla 2003. Tel. 1324.
E. FONT Y Cía. (fábrica) Av. Hipódromo Chile 1308. Cas. 1345
EMETERIO LETELIER LEON, Compañía 1264, Cas. 1345.

SOCIEDAD ANONIMA

FERIA YZQUIERDO

En la Feria de

HOY MARTES 16

se venderán: **150 YEGUAS** mestizas de percheron francés y de varias razas llegadas de

República Argentina provincia de Córdoba

Por su tipo son adaptables para todo servicio.

JUAN ANTONIO GONZALEZ EDWARDS
Gerente
16-M

ASOCIACION — DE — Productores de Salitre de Chile

Calle Prat 132, edificio del Banco de Londres y Río de la Plata Ltdo., tercer piso

Se avisa a los interesados en la compra de salitre, se sirvan recurrir a las Oficinas de la Asociación de Productores de Salitre de Chile, para la cuestión de precios, fechas de entregas y demás condiciones que establecen los contratos respectivos.

EL GERENTE

Caja de Ahorros de Empleados Público

Cítase a Junta Gene Ordinaria de Imponentes p ra el 30 del presente mes, las 5 P. M., a fin de cuenta del Balance y Liq dación anual y proceder la elección de un miemb de la Junta de Vigilancia

Santiago, Marzo de 19

EL ADMINISTRADOR

Fundición San Pablo

Oficina de venta:
Galería Alessandri 7-A. — Teléfono 5119, Central
Talleres:
Blanco Encalada 3023. — Teléfono 94, Estación

REPUESTOS

para segadoras **Mc Cormick, Deering, Emerson y Alvión,** para picadora N.o 13 para prensado **Witman y Columbia** marco de acero y madera

OFRECE

TE DEMONIO

SORTEO EL 30 DE JUNIO DE 1920

CINCO MIL PESOS

1	Premio de mil pesos	$ 1,000
10	Premios de cien pesos	1,000
25	Premios de cincuenta pesos	1,250
50	Premios de veinticinco pesos	1,250
50	Premios de diez pesos	500
136	Premios con	$ 5,000

Por cada 4 paquetes vacíos grandes o por cada 8 chicos, se da un boleto para el sorteo. Por cada 4 cupones que se devuelva, también se dará un boleto.

BETTELEY & Co., Ltda,
PUENTE 565. — SANTIAGO. — CASILLA 675

Sociedades Anónimas

Compañía de Salitres de Antofagasta

DIVIDENDO 141

En conformidad a lo acordado por el Consejo Directivo, se repartirá a los señores accionistas un dividendo de

$ 4 POR ACCION

que se pagará por el Banco de Chile en Valparaíso y Santiago, desde el **6 de Abril próximo.**

El Registro de Accionistas permanecerá cerrado desde el 13 del actual hasta el 6 de Abril próximo, ambas fechas inclusives.

Valparaíso, 10 de Marzo de 1920

EL GERENTE

NOTA:— A los señores Accionistas que deseen modificar su dirección para los efectos del cobro, se les ruega dar aviso a la Compañía antes del 20 del actual.

6-A.

CUCHILLOS Y TENEDORES

Plaqué Christofle Luis XVI, nuevos, de ocasión, se vende gran partida. Casa Víctor Araya.

Agustinas 865
16-M

C. S. A. V. COMPANIA SUD-AMERICANA DE VAPO

VIAJES DIRECTOS Y RAPIDOS A CRISTOBAL EN 14 DI

Los siguientes vapores saldrán próximamente para la ZONA CANAL (CRISTOBAL):

Vapor **"HUASCO"**

CAPITAN GREGORY, EL MIERCOLES 24 DE MARZO, A LAS 4

Vapor **"IMPERIAL"**

CAPITAN TOLEDO, EL MIERCOLES 31 DE MARZO, A LAS 4 P.

Harán escala en COQUIMBO, ANTOFAGASTA, IQUIQUE, ARICA, LLENDO, CALLAO, SALAVERRY, PAYTA Y CRISTOBAL donde lle rán después de atravesar el CANAL EL 7 y EL 14 DE ABRIL, res tivamente.

Tendrán espléndidas conexiones con vapores PARA Y DE EUROPA CON LAS LUJOSAS NAVES DE LA UNITED FRUIT COMPANY Q HA REANUDADO SU SERVICIO SEMANAL ENTRE CRISTOBAL, N YORK Y NEW ORLEANS estando en inmediata conexión con nuest vapores.

EN ANTOFAGASTA Y ARICA combinarán con los trenes inter cionales a LA PAZ que salen los días Sábados y Lunes, a las 19.6 16 horas, respectivamente.

VAPOR PARA PIMENTEL

El Vapor **"MAPOCHO"**

CAPITAN GOMEZ, saldrá para Pimentel el **SABADO 20 DE MAR A LAS 4 P. M.**, con escalas en COQUIMBO, Huasco, Caldera, Chañar Taltal, ANTOFAGASTA, Gatico, Tocopilla, IQUIQUE, Caleta Buena, sagua, ARICA, Ilo, MOLLENDO, Chala, Pisco, Tambo de Mora, CALLA Huacho, Supe, Huarmey Casma, Samanco, Chimbote, Eten y PIMENT

AGENTE: Señor Carlos Rogers, Bandera esquina de Moneda.
SUB-AGENTES: Santiago H. Spencer, Huérfanos N.o 946, Expreso V Ilalonga, Agustinas N.o 840 y Compañía de Transportes Unidos, Estac esquina de Delicias.

ONTERE PLAZA,
Gerente

ROBLE Para Construcciones EN DIMENSIONES CORRIENTES OFRECEMOS

Despachos Rápidos Con Carros propios

ALONSO Y DIEZ

OFICINAS
DELICIAS 2827 SANTIAGO | ESTACION PITRUFQUEN

MODAS Y HOGAR

EL ARTE DEL PEINADO

Desde la más remota antigüedad y en todos los pueblos las mujeres se han ingeniado para dar a sus cabellos arreglos artísticos, para complementar su belleza: las egipcias, consagraban una gran parte de su tiempo y se ingeniaban para

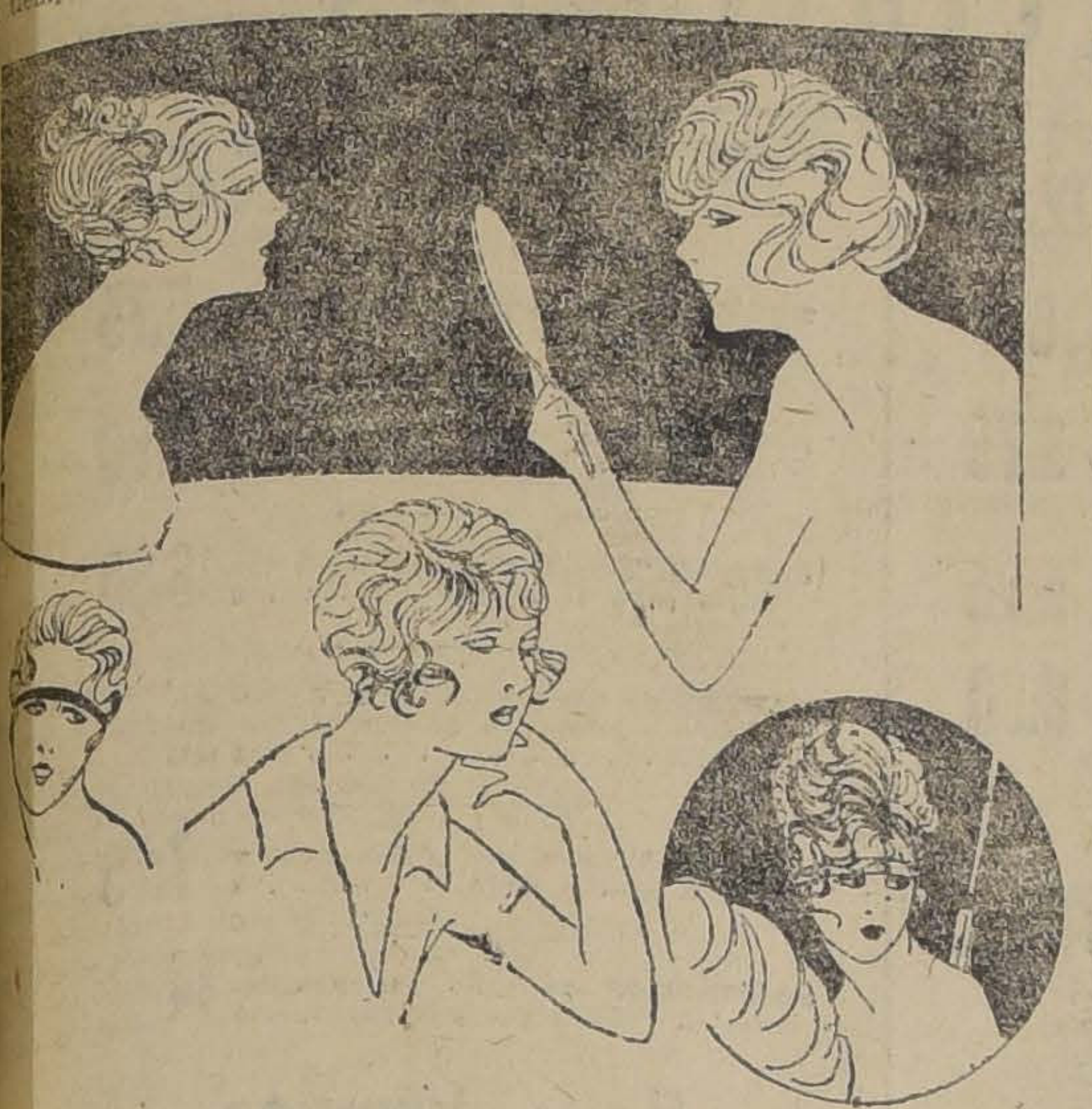

variarlo el infinito; las japonesas hacen verdaderas construcciones arquitectónicas con sus cabellos; las venecianas y florentinas, en la época del Renacimiento, rivalizaban luciendo maravillosos tonos rubios y rojos y en la época de Luis XV y XVI, por el contrario, la elegancia consistía en empolvarlos.

Hoy día los peinados cambian de moda tanto como las toilettes; sin embargo, Novirat, el pontífice parisiense del arte del peinado, ha lanzado los moños altos y muy flojos y como sus creaciones se adoptan sin discutir, todas nos peinamos así aunque como se sabe continúan llevándose mucho los peinados bajos.

Para la noche colocan sobre la frente cintillos, diademas, de donde parten aigrettes y paraísos, adornos tan graciosos que aumentan la seducción femenina. Naturalmente, en esto como en todo es necesario que haya armonía perfect. entre el peinado, el traje y el aspecto de la persona, sobre todo que siente muy bien a la fisonomía, y no seguir imitando servilmente los modelos que se presentan porque, si bien darán un aspecto encantador a ciertas personas, convertirán a otras en mamarrachos.

Presentamos algunos modelos que servirán para dar una idea a nuestras lectoras de los nuevos estilos de peinados; en ellos verán que las ondulaciones están siempre muy en boga.

PARA LAS MADRES QUE CRIAN A SUS HIJOS

Pueden estar absolutamente convencidas que aumentan notablemente su leche, enriqueciéndola, consiguiendo así robustecer al niño, tomando las

OBLEAS LACTEOSAS FARR
M. R.

Compradas: Daube y Co., Droguería Francesa y en las boticas Santo Domingo, Klein, Italiana, Francia, Bentjerodt, Vial y Brasil.

PARA EVITAR LA CAIDA DEL PELO Y DESTRUIR LA CASPA

únicamente recomendamos:

PILOQUINA
M. R.

Se vende donde Daube y Co. Droguería Francesa, Boticas surtidas y en las elegantes peluquerías del Portal Fernández Concha.

CREACION PAQUIN

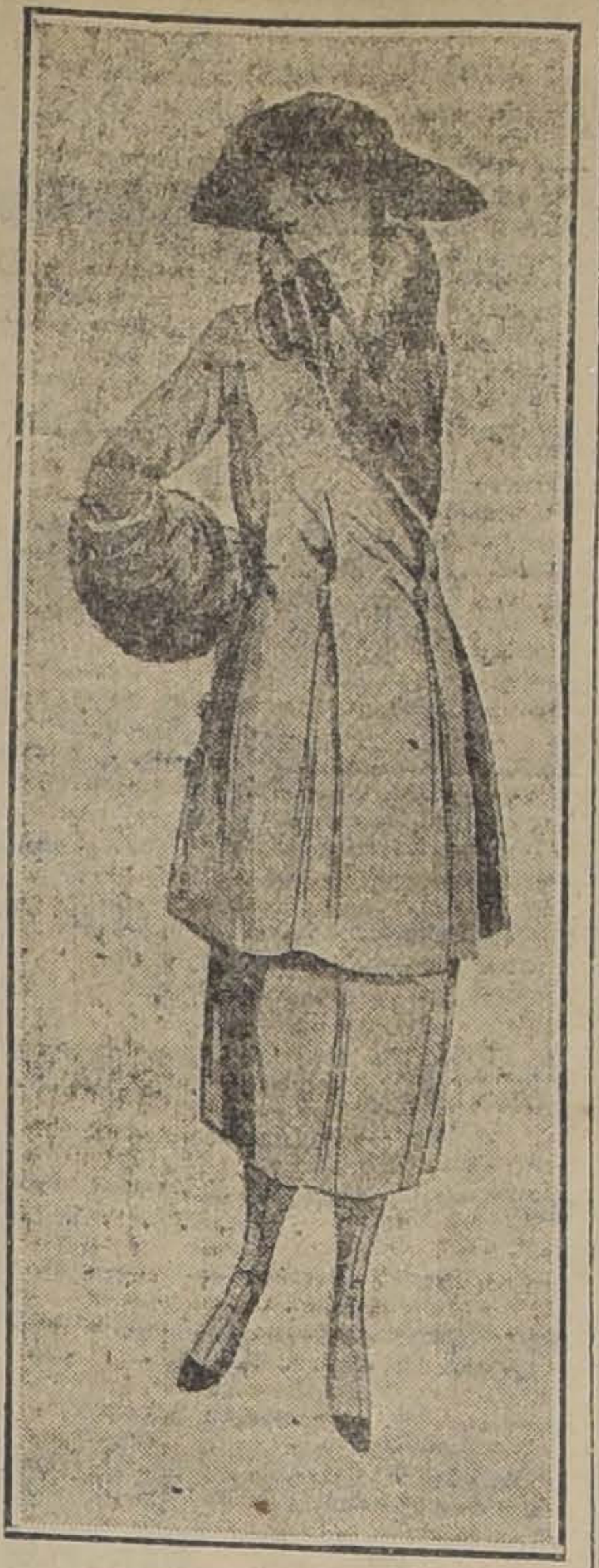

Práctico y confortable tailleur de piel de marmota gris, adornado con cuello y puños de petit gris

BELLEZA DE LAS MANOS

Se pretende que es preciso descender de una raza ociosa desde sinco siglos atrás para tener una mano cuya elegancia y forma aristocrática no deje nada que desear. No sé si esta receta es infalible, pero en todo caso está fuera del alcance de todas.

Las grandes damas de otros tiempos atribuían tanta importancia a la belleza de las manos, que una de ellas, la Condesa de Soissons, no la cerraba nunca temiendo arrugar las conyunturas. Por la misma razón se hacía llevar el libro de misa y otros pequeños objetos por los pajes y más tarde por los lacayos, pues los encontraba demasiado pesados para sus delicadas manos.

En el siglo XVIII las damas de la nobleza hacían abrir las puertas porque temían ajar sus manos al abrir la cerradura.

Y tanto era así que entonces se citaba a la Marquesa de Crequy como una mujer extraordinariamente resuelta, pues, decía: "Si ella no tiene un lacayo, abre las puertas por sí misma, sin temor de lastimarse las manos."

En nuestro tiempo, las pequeñas manos son mucho más valientes y no se teme ejecutar toda clase de trabajos en labores de manos, en el arreglo del menaje, en el cultivo del jardín y ni aún han retrocedido antes las duras tareas que se impusieron durante la guerra en sus servicios de la Cruz-Roja, en las oficinas, talleres y fábricas.

Sin embargo, es posible tener unas manos blancas y delicadas aún cuando no sean perfectamente modeladas, a pesar de atender a todos los trabajos domésticos a condición de tomar algunas precauciones y prestarles algunos minutos de atenciones diariamente. Para efectuar todos los trabajos domésticos; es indispensable defender las manos con guantes viejos, y así se evitará también de lavarlas muy a menudo, lo que tiene sus inconvenientes :

Para el aseo de las manos debe evitarse el uso de jabones corrosivos que deterioran la piel. El mejor y más sano es el jabón de Marsella, bien puro y ligeramente perfumado. También es excelente usar un poco de afrecho con agua tibia; cuando están muy manchadas se usará un poco de borax o amoníaco.

Un enemigo de la Belleza

Una hermosa y abundante cabellera, digno marco de pobladas cejas y largas pestañas, es lo más admirable en una dama, que puede sentirse orgullosa de tan seductores atractivos; pero en numerosos casos esa riqueza capilar paga su tributo con exceso, apareciendo también en forma de abundante vello supérfluo en diversas partes del rostro, cuello, brazos, etc., lo cual desfigura totalmente una faz agraciada. Ya las mujeres de la antigua Grecia tenían el mismo criterio al respecto, y se preocupaban de combatir el vello, empleando depilatorios en forma de pastas. En la actualidad, los métodos para extirparlo son numerosos y en la mayor parte de los casos poco satisfactorios. El tratamiento eléctrico, tan recomendado, es hoy muy costoso, lento y doloroso. En cambio, el sistema de más resultado parece ser el antiguo, teniendo en cuenta que su adopción elimina los tres inconvenientes del tratamiento eléctrico, pues es económico, sin dolor y rápido, es decir, cuestión de minutos. Se prepara la pasta a base de porlac puro pulverizado, mezclado con un poco de agua y se aplica a la parte afectada por el vello supérflo, dejándola secarse encima, y cuando al lavarse se saca la pasta, ya seca, con ella desaparece también el vello, quedando el cutis completamente alisado y libre de inflamación. Este sencillo procedimiento tiene entre sus grandes ventajas, la propiedad de matar el vello en su misma raíz.

Ex-Primera Posticera

de la Casa Potin Fils, avisa a su distinguida clientela que ha abierto su taller en **TEATINOS 10,** donde podrá atenderla en transformaciones de peinados. Ondulaciones al agua y Marcel.

Precios módicos.

VIDA SOCIAL

EL SEÑOR LUIS GONZALES EDWARDS.—

Penosa impresión ha causado en nuestra sociedad el sensible fallecimiento del señor don Luis González Edwards, ocurrido el Domingo último en Viña del Mar.

Si bien desde hacía algún tiempo su estado era bien delicado, no hacía presumir, sin embargo, un

desenlace tan repentino como inesperado. Las circunstancias en que ha ocurrido son de por sí dolorosas y lo hacen aún más sensible.

Asistía el señor González en compañía de una de sus hijas, a la misa que se oficiaba en la Iglesia Matriz, de Viña del Mar, en la mañana del Domingo último, momentos en que sufrió un síncope que había de postrarlo y causar su fallecimiento ocurrido en las primeras horas de la noche.

Caballero digno y probo dotado de nobles condiciones personales, justo es pues el pesar que su muerte ha producido en nuestra sociedad en la que, aparte de sus vinculaciones, gozaba de sinceros afectos y simpatía.

Los restos mortales del señor González Edwards, serán trasladados a esta capital en el expreso de la mañana de hoy y serán conducidos al Cementerio, desde la Estación del Norte, a las 11.30 A. M.

EN LA DIPLOMACIA.—

Por la combinación del próximo Martes se dirige a Río de Janeiro acompañado de su señora y familia, el Adicto militar a la Legación del Brasil, capitán señor E. L. de Carvallo. El distinguido diplomático estará de regreso en Santiago en los primeros días de Mayo.

—Ha regresado de Jahuel el Secretario de la Legación del Brasil, señor I. de Magallanes Calvet.

PARTES DE MATRIMONIO.—

Circulan los siguientes partes:

"Romualdo Reyes Fuentes y Genoveva Reyes de Reyes, participan a Ud. el matrimonio de su hija Lidia con el señor Andrés R. Fuentes y le invita a la ceremonia religiosa que se efectuará en la Parroquia del Sagrado Corazón, el 17 de Marzo de 1920.

MATRIMONIOS.—

El Sábado último se ha efectuado privadamente el matrimonio del señor José Ramírez Jullian con la señorita Helena Julllian Ceballos.

Sirvieron de padrinos el señor Luis Julllan y señora Amelia C. de Julllan por la novia; y el señor Eugenio Ramírez y señora María Julllan de Ramírez por el novio.

En la ceremonia civil actuaron como testigos el señor Roberto Peragallo y señor Federico Julllan por parte de la novia y señor Arturo Lorca Prieto y señor Arturo Bustos C., por el novio.

—El Jueves 18 del presente será bendecido privadamente en la parroquia del Sagrario el matrimonio de don Jorge Alamos Ramos con la señorita Filomena Baeza Espiñeira.

FALLECIMIENTOS.—

El Domingo dejó de existir en Santiago el señor David Vásquez.

Por disposición del extinto sus restos fueron sepultados ayer privadamente.

El señor David Vásquez era un prestigioso ingeniero agrónomo y durante varios años desempeñó el puesto de Director de la Escuela Agrícola de Cauquenes, en el que se distinguió por su talento de educador y sus apreciables dotes personales.

Su muerte lleva el luto al respetable hogar que el formó con su cariño y su noble corazón.

ENFERMOS.—

Se encuentra muy restablecido el doctor chillanejo, don Exequiel Rodríguez, actualmente de paso en ésta.

—Continúa mal de salud el doctor Juan B. Miranda.

VIAJEROS.—

Han regresado a la capital, procedentes de Cartagena las siguientes personas:

Don Rubén Troncoso Portales y señora Elena Ovalle de Troncoso e hijos; don Miguel Opazo Letelier y señora Elena Palacios de Opazo don Javier Vial y señora Cristina Espantoso de Vial e hijos, don Carlos Pacheco, señora Rebeca Díaz de Pacheco y familia, señora Victoria Lira de Lira y familia, señora Luisa Portales, don Juan de Dios Plaza y familia.

—De Jahuel regresaron la Sra. Elvira Carson de Pedevila y el señor José E. Fortuño.

—Regresó a ésta el doctor Wiren y familia.

—De Valparaíso regresó el señor don Luis Devoto A., y señora Dolores Rosende de Devoto.

—He regresado de Viña del Mar, don Carlos Donoso Urmeneta.

—Ha regresado de las Ventanas de Quintero, la familia Jiménez Fuenzalida.

—Ayer regresó de Viña del Mar el señor Carlos Grez, señora Marta Irarrázaval de Grez y familia.

—Hoy parte a Chimbarongo el señor Emilio Ortúzar, señora Raquel Barros de Ortúzar y señorita Teresa Barros Errázuriz.

—De Cartagena regresó don Bernardo Solar A., señora Correa de Solar y familia.

—Del mismo punto regresó la familia Carrasco Hurtado.

"Instituto San Martín"
TELEFONO INGLES 213

Este establecimiento se ha trasladado al extenso local de la calle San Martín 64, al frente de donde antes funcionaba. Desde el presente año, tiene biógrafo, canchas para football y tennis. Hay cursos de kindergarten, preparatorias y humanidades. Recibe internos y medio-pupilos y externos. Cuenta con un escogido cuerpo de profesores de Estado. Los exámenes son válidos y se rinden en el mismo Instituto. Matrícula abierta.

1846-16-M.

¡Llegaron!
¡Llegaron!
LAS LEGITIMAS
CAPSULAS de NERVALINA
contra el dolor de cabeza.
No acepten falsificaciones;
exíjanse las
CAPSULAS DE NERVALINA RIEGEL

Carroceros y Garage

Llegaron los afamados barnices de la acreditada marca **Wme. HARLAND & SON** de Londres, especialícimos para toda clase de carruajes y muebles.

Precios sin competencia.

VILLAVICENCIO 342

Trajes para Señoras
MARIE-BERTHE

Recién llegada de PARIS, con un lindo surtido escogido en las grandes casas de esa capital.

Exposición:

HOTEL ODDO
Pieza 29.

Càsa Falikmann
1049 COMPAÑIA 1049

avisa a su distinguida clientela que llegaron **últimas novedades** en **GENEROS Y FIGURINES** para confeccionar trajes modelos.

Rogámosle pedirlos con tiempo para poder ejecutar con esmero el trabajo.

SPORTS
The Chilian
Gath & Chaves Ltd.
Santiago

ARTICULOS DE FOOT-BALL

para la temporada de 1920

PRECIOS SENSACIONALES DE LIQUIDACION

Ocasión magnífica es la que ofrece **GATH & CHAVES** en la **LIQUIDACION** de varios artículos del SPORT PREFERIDO POR LA JUVENTUD EN ESTA TEMPORADA, el **FOOT-BALL.**

Fuera del aliciente decisivo de los **PRECIOS EXCEPCIONALES**, en la Sección Sport se encuentra lo más completo, en conjunto y en detalle, referente a Foot-Ball, todo garantido de la más alta calidad, distintivo que caracteriza a los artículos de sport que vende la **CASA GATH & CHAVES.**

Demás está recomendar la prontitud en aprovechar esta oportunidad, pues los **PRECIOS INFIMOS** que ahora rigen, no podrán mantenerse por mucho tiempo.

BOTINES cuero al cromo **BLANCO**, de la acreditada Casa William Thomlinson, de Birmingham, a....	$	26.50
BOTINES en cuero **COLOR**, a....	$	23.90
MEDIAS de lana, gran diversidad de dibujos, desde $ 9.90, a....	$	5.90
MEDIAS de algodón en todos los colores, a	$	3.50
CAMISETAS rayadas o en color unido, en 40 combinaciones de colores, a....	$	8.50
CAMISETAS de lana, modelo americano, a....	$	9.90
PANTALONES para football, negros y blancos, a....	$	6.90
ID. Id. azules, a	$	8.90

Ofrecemos también a **PRECIOS MUY MODICOS:** Pelotas para football de fabricación inglesa, tamaño reglamentario, desde **$ 39.50**, a .... $ **25.40**

Además, todo lo relacionado con este sport, como ser: **TOBILLERAS, RODILLERAS, BOMBAS, BLADERS, REDES**, etc., a precios fuera de toda competencia.

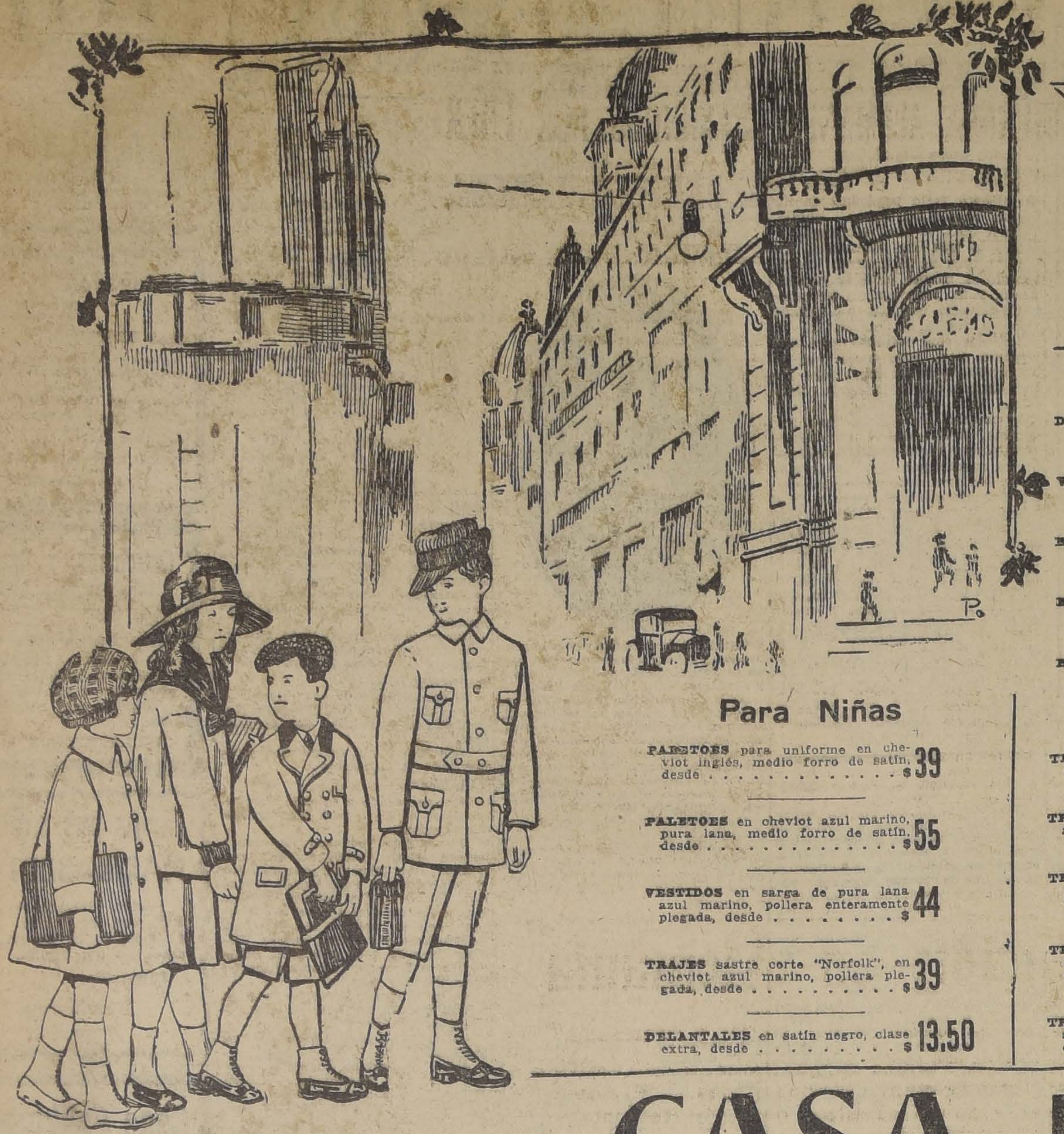

ARTICULOS MUY VENTAJOSOS PARA COLEGIALES

DELANTALES en alpaca negra, modelo especial, desde	$ 12.50
VELOS en tul blanco, especiales para el colegio, desde	$ 16
BOLSONES de hule, con manillas de níquel, desde	$ 3.75
BOLSONES de hule, flexible, con manillas de cuero, desde	$ 5.25
BOLSONES de cuero, con manillas de cuero en negro y café, desde	$ 8.90
SOBRETODOS modelo Raglan, en cheviot inglés, corte de última moda desde	$ 61
BOLSONES de hule con correa movible, desde	$ 5.75
BOLSONES de cuero, para llevar terciado o a la espalda, desde	$ 8.50
CAJITAS "necessaire" con todos los útiles para el colegio	$ 16.50
BAULES de madera, cubierta de pegamoid", chapa de bronce y ruedas	$ 36
GORRAS jockeys, en paño, lana y cheviot azul o negro	$ 7.75
SOMBREROS de paño forma calañés, en café, negro y verdoso	$ 14

Para Niñas

PALETOES para uniforme en cheviot inglés, medio forro de satín, desde	$ 39
PALETOES en cheviot azul marino, pura lana, medio forro de satín, desde	$ 55
VESTIDOS en sarga de pura lana azul marino, pollera enteramente plegada, desde	$ 44
TRAJES sastre corte "Norfolk", en cheviot azul marino, pollera plegada, desde	$ 39
DELANTALES en satín negro, clase extra, desde	$ 13.50

Para Niños

TRAJES forma vestón, en casimir de color, buena clase, desde	$ 70
TRAJES forma vestón en cheviot azul, modelo de gran moda, desde	$ 61
TRAJES modelo vestón, en cheviot negro, buena clase, corte elegante, desde	$ 67
TRAJES modelo cazador, en casimir muy durable, forma de moda, desde	$ 51
TRAJES modelo cazador, en cheviot azul y negro, variedad de formas, desde	$ 59

Para Jovenes

TERNOS modelo vestón, en casimir de mucha duración, desde	$ 94
TERNOS modelo vestón, en cheviot azul y negro, buena clase, desde	$ 86
SOBRETODOS modelo Raglan, en casimir inglés, colores de moda, desde	$ 92

SANTIAGO-VALPARAISO

CASA FRANCESA·

CAFE GLANZ

BANDERA ESQUINA SAN PABLO

SALON DE BILLARES

LOS MEJORES DE SANTIAGO

HOY GRAN MATCH POR EL PROFESOR

A. N. PISTO

MUEBLES

INVITAMOS a nuestra distinguida CLIENTELA a visitar nuestra CASA, donde encontrarán Grandes Novedades, y estilos nuevos en JUEGOS DE DORMITORIOS, COMEDORES, SALONES, ESCRITORIOS, ALFOMBRAS, y Catres, etc. a precios rebajados

MUEBLERIA PARIS

1141 :: ALAMEDA :: 1141

19-M

DUTREY Y DROMAZ

Embarques y desembarques.
RAPIDEZ — ATENCION — ECONOMIA
Dirección telegráfica: "DUTREY".
BLANCO 1242 — VALPARAISO — CASILLA 290.

---

50 CABALLARES
TODOS DIESTROS DE TIRO

En la Feria de hoy
Martes 16, a las 2 P. M.

SE REMATARA

DE LA COMPAÑIA. CERVECERIAS UNIDAS:

50 Caballares excluídos del servicio, todos diestros de tiro para arado y coche.

DE LA HACIENDA MACUL:

50 Corderos de año, gordos y de muy buena clase.

DE LA CHACRA LAS REJAS:

11 Vaquillas DURHAM, de muy buena clase.
1 Torito holandés de 10 meses.

DE OTRAS PROCEDENCIAS:

Caballos de montura, de coche y de servicio.
1 Coche de 2 ruedas, apropiado para campo y ciudad, con arneses de tiro solo, todo en perfecto estado.

ESTABLECIMIENTO ARTURO CALVO M.
SUCESORES:

EDUARDO RODRIGUEZ Y CIA.
2855 - HUERFANOS - 2855

16-M

PATENTES DE INVENCION

Al Ministerio de Industria se han presentado:

Don **JUAN DE MONGE,** pidiendo patente de invención para "Un nuevo tipo de clavo de seguridad". 16-M

Don **ERNESTO POSSELT,** pidiendo patente de invención para "Mejoras en el procedimiento para la construcción de tabiques monolíticos de yeso". 16-M

El señor **THOMAS C. MC. EWEN,** pidiendo patente de invención para "Mejoras en llantas neumáticas para ruedas de vehículos". 16-M.

La firma **THERMOPAX COMPANY,** de los EE. UU., pidiendo patente de invención para "Un recipiente aislador del calor, construído de paredes envolventes de material fibroso que llevan entre ellas espacios de aire". 16-M

Don **CARLOS MINA** pidiendo patente de invención para "Un aparato destinado a quemar las basuras y otros desperdicios domésticos, utilizando estos mismos residuos como combustible". 18-M

La **UNIVERSAL TOBACCO MACHINE COMPANY,** de New York, pidiendo patente de invención para "Una máquina para tratar y fabricar hojas de tabaco, laminando el peciolo sin daño para la hoja". 18-M

Don **ELISEO 2.o MUÑOZ,** pidiendo patente de invención para "Una chapa da seguridad para puertas metálicas de cortina de las que usan las tiendas o almacenes".

Don **BENJAMIN ARNOLD MITCHELL,** de Utah, EE. UU., pidiendo patente de invención para "Mejoras en cribas para harnear minerales, las que se mantienen siempre rígidas por medio de una armadura convenientemente colocada, evitando que la criba se obstruya y aumentando la eficiencia del aparato."

Se da este aviso para los efectos de las disposiciones reglamentarias correspondientes.

El Jefe de la Oficina de Patentes de Invención

18-M.

SEÑORAS

OFERTA CONVENIENTE. VENTA POR METROS

Sarga, calidad buena 110 ancho	$ 9.00
Sarga, calidad fina 140 ancho	13.00
Diagonal superior 110 ancho	12.00
Diagonal, extra 140 ancho	16.00
Diagonal, extra fina 140 ancho	20.00
Gabardina, buena 110 ancho	12.00
Tricotina, fina 130 ancho	16.00
Gabardina, extra fina 140 ancho	22.00
Tricotina, la mejor 140 ancho	25.00
Terciopelo, bueno 110 ancho	12.00
Terciopelo, extra 140 ancho	20.00
Paño, calidad muy fina 140 ancho	20.00
Vicuña, calidad extra superior 140 ancho	25.00

Bandera. 702, Esq. Rosas, Edificio nuevo

TRUEBA, VILLA & Cía.

14-A.

CASIMIRES INGLESES

FORROS PARA SASTRES

VENTA POR METROS

20 PESOS

Ofrecemos un gran surtido en negros, azules y fantasías

PARA CABALLEROS

en calidades finas desde

20 HASTA 50

50 PESOS

En casimires económicos para

NIÑOS Y COMERCIANTES

tenemos el más grande surtido desde

6 pesos en 140 centímetros de ancho

Bandera, 702, Esq. Rosas, Edificio nuevo

TRUEBA, VILLA & Cía.

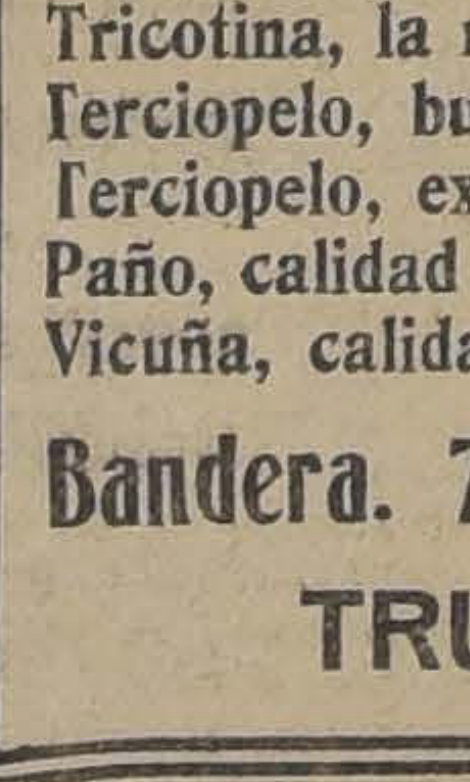

REUMATISMO

Articular y Blenorrágico

SALICILATO DE SODIO

SOLO Y CON CAFEINA

Ampolletas de 5 c. c. para inyecciones intravenosas

LABORATORIO CHILE

Av. Ecuador 3575. Santiago

18-M

Puertas Cortinas Arrolladizas

DEL MEJOR ACERO IMPORTADO PARA:

Casas Comerciales, Garages, Bodegas, Fábricas, etc.

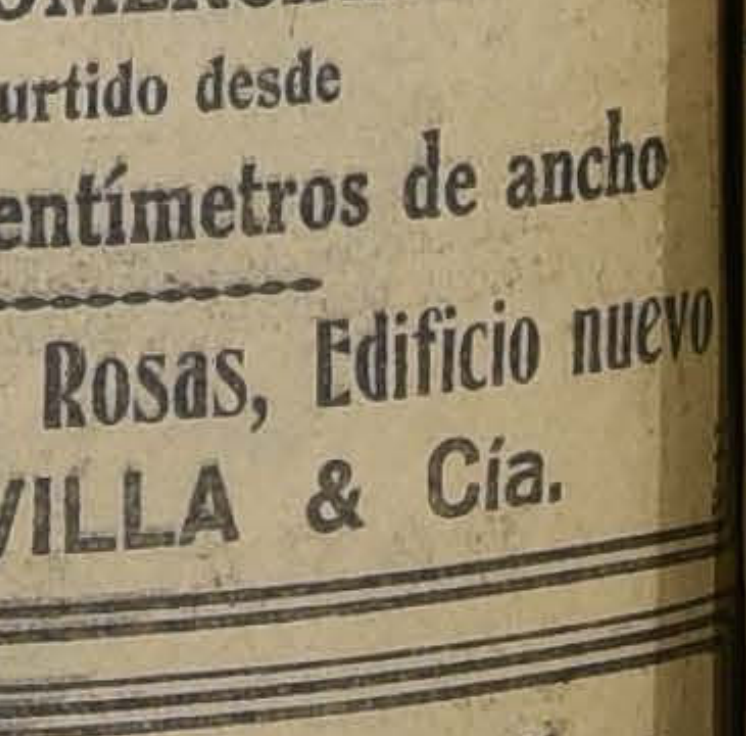

Somos los mayores fabricantes en el ramo. Las grandes cortinas metálicas de los hangares de la Escuela de Aviación han sido hechas en nuestros talleres.

ROBINOVITCH E HIJOS

SANTIAGO - Huérfanos 2653
Casilla 1234

INFORMACIONES DEL EXTERIOR

Servicios de nuestros Corresponsales Especiales, vías Eastern y Colón, de "The Associated Press", vía Colón, y de la Agencia Havas

SE PRODUCE UN ACUERDO ENTRE LOS GOBIERNOS ALEMANES PRESIDIDOS POR EBERT Y VON KAPP

Llegan a términos las conversaciones entre el Ministerio de Relaciones Exteriores de Polonia y los delegados finlandeses. — Se acuerda apoyo mutuo entre ambos países, en todo lo que se relacione con fronteras, comercio e industria

RENUNCIA EL GABINETE RUMANO, Y EL REY ENCARGA LA FORMACION DEL NUEVO MINISTERIO AL GENERAL AVERESCU

El plebiscito verificado en la segunda zona del Schleswig es favorable a Alemania. — Los resultados conocidos asignan 26,689 votos a Alemania y 8,986 a Dinamarca

EN LA PAZ OCURREN VIOLENTOS INCIDENTES CONTRA LOS PERUANOS. — LA MUCHEDUMBRE ARRANCA EL ESCUDO DE LA LEGACION DEL PERU Y LO ARRASTRA POR LAS CALLES

GRAN BRETAÑA

PROTESTAS CONTRA EL PROYECTO DE HOME RULE

LONDRES, 15. — El "Morning ...st" publica una violenta protesta de la Liga anti-separatista, que ha sido dirigida al premier Lloyd George con motivo del proyecto de Home Rule.

El Obispo monseñor Derry publicó un manifiesto, en el cual se considera dicho proyecto como un grave insulto a Irlanda, y sugiere la idea de organizar mítines de todos los partidos de Irlanda, en contra de tal proyecto, y agrega que los católicos, luchando por los derechos de su libertad, no cederán ante la fuerza.

PROTECCION DE ARMENIA

LONDRES, 15. — El Ministro de Relaciones Exteriores dió a la publicidad la correspondencia cambiada entre Mr. Gerard y Mr. Balfour, poniendo de relieve la ayuda norteamericana en la cuestión de Armenia y la necesidad de proteger a esta última contra los tur-

En dicha correspondencia se trata también de la importancia de la salida al Mediterráneo y al Mar Negro.

LLOYD GEORGE ASUME LA DIRECCION DE UN NUEVO PARTIDO

LONDRES, 15. — "Observer" anuncia que Mr. Lloyd George ha declarado su resolución de retirarse del partido liberal y asumir la dirección del nuevo partido formado por la actual coalición.

SUBLEVACION DE LAS TROPAS JAPONESAS EN SIBERIA

LONDRES, 15. — Un mensaje inalámbrico procedente de Mos- anuncian que ha estallado una sublevación entre las tropas japonesas en Siberia.

FRANCIA

MILLERAND HACE UNA EXPOSICION REFERENTE A LA SITUACION DE FRANCIA

PARIS 15 — El premier M. Millerand, hablando con el corresponsal de la "Asocieted Press" acerca de los sentimientos demostrados por algunos círculos norteamericanos que estiman que Francia pide demasiado a sus aliados y hace demasiado poco para sí misma declaró que, al parecer, los que insinúan la conveniencia de aumentar las contribuciones, el envío de oro y otros remedios olvidan a veces la situación en que se encuentra Francia.

...estadísticas que demuestran que Francia ha perdido una gran parte de su potencial productor y no podrá exportar mientras no ... siéndole imposible fabricar mientras las fábricas destruídas no hayan sido puestas en condiciones de producir.

Las ruinosas fluctuaciones del cambio serán agravadas, más bien que mejoradas por la desatención de la condición interna de Francia.

La guerra ha costado a Francia ...cientos mil trabajadores industriales, además de numerosos edificios que han sido destruídos. Las regiones destruídas son las que antes de la guerra, representaban el ...ta por ciento de la producción de géneros de lana y de hilo, la ... proporción de minerales, el ... por ciento del azúcar y el noventa y tres por ciento de carbón. Además, los ferrocarriles franceses han quedado en muy malas condiciones.

Con referencia a la exportación de oro propuesta, el premier dijo: "Si Francia se ve privada de su oro, tendrá que encarar una crisis financiera que coincidirá con el período durante el cual no pueden repararse los daños de la guerra y constituiría un peligro de ... orden, si bien no tan grande como el que nos amenazó de 1914 a 1918. Los reproches de los ...istas americanos de que ... es demasiado lenta en imponer contribuciones que le permitan equilibrar su presupuesto son hechos sin tomar en cuenta el poder pagador del país, reducido en forma demostrada por las estadísticas".

"Francia, terminó, está resuelta a levantarse de las ruinas acumuladas en su suelo por la batalla de las naciones y hará los esfuerzos necesarios, adoptando todas las medidas requeridas por la situación".

LOS DESEOS DE LOS LIBANESES

PARIS, 15. — La Alianza Libanesa dirigió un telegrama a M. ...hanel y a M. Millerand protestando por las pretensiones del Emir ... respecto del Líbano, el que siempre ha sido independiente de ...

Este telegrama comprueba los deseos de los libaneses, manifestados a M. Clemenceau, según los cuales desean tener su independencia, pero bajo la égida de Francia.

ESPAÑA

EL MINISTRO DE MARINA RENUNCIARA SI SE HACEN AUMENTOS EN SU PRESUPUESTO

MADRID, 15.— Durante una reunión, el Ministro de Marina declaró que renunciaría únicamente en el caso de que las Cortes hicieran un aumento en el presupuesto de su departamento.

ACCIDENTE A UNA HERMANA DEL MINISTRO DE MARINA

MADRID, 15.— Una hermana del Ministro de Marina quedó gravemente herida en un accidente de automóvil, mientras transitaba por el camino de Toledo.

CONSTRUCCION DE UN PUERTO EN TARIFA

CADIZ, 15.— El Gobierno ha decidido construir un puerto en Tarifa, con un costo de ocho millones de pesetas.

POSTERGACION DE LA APROBACION DE LOS PRESUPUESTOS

MADRID, 15. — El Gobierno ha decidido postergar la aprobación del nuevo presupuesto, hasta fines de Abril.

LA COSECHA DE TRIGO EN 1920

MADRID, 15. — La cosecha de trigo de España para el corriente año se estima en 150,000 toneladas menos que la de 1919.

HUELGA DE PELUQUEROS EN MADRID

MADRID, 15. — Los peluqueros se han declarado en huelga, exigiendo mayor paga.

EXPLOSION DE UNA BOMBA EN BARCELONA

BARCELONA, 15. — Una bomba hizo explosión en una fábrica de tejidos de la calle Serra, causando grandes daños.

El que arrojó la bomba, que fué un obrero, quedó herido y fué arrestado.

PORTUGAL

EXTENSION DE LA HUELGA

LONDRES, 15. — Noticias de Portugal dicen que siete mil constructores de buques se unieron a los huelguistas el Sábado último, esperándose que lo hagan también los operarios de los tranvías.

ITALIA

EL JURAMENTO DEL NUEVO GABINETE

ROMA, 15.— El nuevo Ministerio prestó juramento ante el Rey.

CONSTITUCION DEL NUEVO GABINETE ITALIANO

PARIS, 15. —Un despacho de Roma anuncia que el nuevo Gabinete ha quedado constituído en la siguiente forma:

Ministro de finanzas, señor Schanzer.

Ministro de Hacienda, señor Luzzati.

Ministro de la Guerra, señor Bonomi.

Ministro de Instrucción, señor Torre.

Ministro de Obras Públicas y Transportes, señor Danava.

Ministro de Agricultura, señor Feliciani.

Ministro de Correos y Telégrafos, señor Alessio.

Ministro de las Regiones liberadas, señor Raineri.

El señor Nitti tendrá, temporalmente, la cartera de Colonias.

LA REANUDACION DE RELACIONES CON FRANCIA

Felicitaciones al cardenal Gasparri

ROMA, 15.— El cardenal Gasparri recibió el Sábado a los diplomáticos acreditados ante la Santa Sede, quienes lo felicitaron por el éxito de la reanudación de relaciones con Francia, considerándola como uno de los acontecimientos más importantes de las actividades diplomáticas del Papado.

El cardenal Gasparri les agradeció sus felicitaciones, diciéndoles que había recibido muchas, de todas partes del mundo; y agregó que el Papa consideraba el restablecimiento de las buenas relaciones con Francia, del mismo modo que la libertad de Polonia, como la mayor satisfacción tenida durante su pontificado, que se había visto amargado por una de las más terribles catástrofes de la historia del mundo.

DEPORTACION DE LOS HABITANTES DE FIUME CON MENOS DE DIEZ AÑOS DE RESIDENCIA

TRIESTE, 15.— Continúa la deportación de los habitantes de Fiume que tienen menos de diez años de residencia en esa ciudad. Hay muchos que asedian la frontera con el objeto de conseguir permiso para viajar por Italia o Sur Eslavia, habiendo miles que no tienen un punto donde ir, ni trabajo que ejecutar, y no pueden pedir otros pasaportes para Fiume, pues no son ni italianos ni sur-eslavos.

La ciudad se encuentra frente a una gran escasez de alimentos, y la situación se hace cada día más crítica.

PROGRAMA DEL PARTIDO CATOLICO

ROMA, 15.— Los puntos principales del programa de los católicos son:

Política exterior de pacificación de todos los pueblos, reconociendo la autonomía nacional y la libertad individual; la representación proporcional en las elecciones, y completo derecho a voto para las mujeres; el reconocimiento de los derechos de clases, con representación en las oficinas que traten de sus intereses; medidas para proteger la moralidad pública; libertad de enseñanza; arbitraje entre patrones y empleados; leyes para la división de las grandes propiedades territoriales; facilidades a los campesinos para comprar pequeñas chacras; aumento de los impuestos a las utilidades de guerra; facultad al Gobierno para imponer contribuciones a los patrimonios de un valor equivalente a 10,000 dólares, en vez de 4,000; abolición de las organizaciones que tiene el Estado respecto a los alimentos, con excepción de los cereales; la reconstrucción de las provincias liberadas y las redimidas; facultad a las provincias redimidas para elegir miembros del Parlamento.

CONMEMORACION DEL CENTENARIO DEL NACIMIENTO DE VICTOR MANUEL II

ROMA, 15. — Se ha celebrado solemnemente en Campidoglio la conmemoración del Centenario del nacimiento de Víctor Manuel II. Asistieron a la ceremonia el Rey y la Reina, los Ministros de Estado, las autoridades, numerosas personalidades, y una gran muchedumbre.

El Alcalde pronunció un discurso, en conmemoración del Rey Víctor Manuel II. Después se formó un inmenso cortejo, en el que tomaron parte todas las sociedades patrióticas, oficiales y soldados, los cuales aclamaron a Italia. En seguida, los miembros de la familia real se trasladaron a la Plaza Venecia, donde el Alcalde pronunció un nuevo discurso, que fué muy aplaudido.

El Alcalde leyó un telegrama de adhesión del Consejo Nacional de Fiume: y con tal motivo, el pueblo aclamó a Fiume y al Rey de Italia.

La revolución en Alemania

Se llega a un acuerdo entre los Gobiernos de Berlín y de Dresden

El Presidente Ebert continuará en su cargo, llamándose al pueblo a elecciones para el Reichstag dentro de dos meses. — El nuevo Presidente será elegido por el pueblo, y no por el Reichstag

Aprovechándose del movimiento revolucionario, en Mannheim se proclama el establecimiento del Soviet

LAS CONDICIONES DE LOS MINEROS DE WESTFALIA

BERLIN, 15.— El Gobierno anuncia que los sindicatos mineros de Westfalia se declararon dispuestos a adoptar una actitud neutral para con el nuevo Gobierno, siempre que se mantenga la ley de los Consejos obreros en su forma actual, y que se conserven también la República y los derechos actuales de los obreros.

El Gobierno está pronto a aceptar esas condiciones.

EL NUEVO GOBIERNO CUMPLIRA EL TRATADO DE PAZ

LONDRES, 15. — El Encargado de Negocios británico en Berlín recibió las seguridades del nuevo Gobierno, referentes al cumplimiento del Tratado de Paz.

LA ACTITUD DE LA GUARDIA CIVIL EN WEIMAR

BRUSELAS, 15.— La prensa de Weimar anuncia que la guardia civil defendió heroicamente el puesto central, a pesar de haber sido atacada con granadas y fusiles.

EL TRIUNFO DE LA REVOLUCION EN ALEMANIA

LONDRES, 15. —"The Weekly Dispatch" publica una comunicación de Berlín, anunciando que Gustavo Noske y otros miembros del Gabinete se trasladaron en automóvil a Dresden, donde se entregaron al general von Oven.

La revolución ha triunfado en toda Alemania, con excepción de Brunswick y Magdeburg.

LA COMISION DE LA ENTENTE HABRIA ACEPTADO EL NUEVO GOBIERNO

BERLIN, 15.— La Agencia semioficial de noticias anunció anoche que, según se dice, la Comisión de la Entente aceptó el nuevo Gobierno.

LA SITUACION SE PRESENTA CONFUSA

BERLIN, 15. — La situación se presenta confusa; los servicios están suspendidos. Los estados de Baden, Wurtemberg y Baviera son francamente hostiles al golpe de estado recientemente y sólo son partidarios del movimiento reaccionario los miembros del ejército del antiguo régimen monárquico.

PROCLAMACION DE LA HUELGA GENERAL EN VARIAS CIUDADES

BERLIN, 15.— La huelga general ha sido proclamada en varias ciudades alemanas y se anuncia que, en otras, será proclamada de un momento a otro.

EL NUEVO MINISTRO DE RELACIONES EXTERIORES

BERLIN, 15.— Von Hamel ha sido nombrado Ministro de Relaciones Exteriores del nuevo Gobierno.

ADHESIONES AL NUEVO GOBIERNO

BERLIN, 15 .— Herr Winning Gobernador de la Prusia Oriental y el general Estoriff, comandante en jefe de la primera división de Reischwehr, manifestaron que reconocían el nuevo Gobierno.

CALMA EN LA MARGEN DERECHA DEL RHIN

BRUSELAS, 15.— El comandante de las tropas belgas de ocupación, general Michel, dice que todo está en calma en la margen derecha del Rhin.

BASES DEL ACUERDO ENTRE LOS GOBIERNOS DE BERLIN Y DRESDEN

BERLIN, 15.—El acuerdo entre los Gobiernos de Berlín y Dresden establece que el Canciller Kapp renuncia al derecho a formar Gabinete, pero se formará un nuevo Gabinete de peritos.

Las elecciones al Reichstag se verificarán dentro de dos meses.

El Presidente de la República será elegido por el pueblo y no por el Reichstag. Mientras tanto, el Presidente Ebert se mantiene en el cargo.

BRESLAU ADHIERE AL NUEVO GOBIERNO

BERLIN, 15.— La ciudad de Breslau adhirió al nuevo Gobierno. Treinta personas, más o menos, han sido arrestadas. El general Shmetow tomó el comando militar. Varios diarios han sido suspendidos.

RENUNCIA DEL GOBIERNO DE BAVIERA

COPENHAGUE, 15.—Se anuncia que el Gobierno de Baviera ha renunciado. La Asamblea bávara se reune mañana, para negociar la formación de un nuevo Gobierno.

BERNSTORFF SE DIRIGE A NEGOCIAR CON EBERT Y BAUER

BERLIN, 15.—Se anuncia que el conde Bernstorff se ha dirigido a Stuttgart, para entablar negociaciones con Ebert y Bauer.

HUELGA GENERAL EN FRANCFORT

FRANCFORT, 15. — Se ha declarado aquí la huelga general. En las calles ha habido gran número de manifestaciones y grandes desfiles de obreros.

HUELGA GENERAL EN DIVERSAS CIUDADES

BERLIN, 15. — La huelga general, que acaba de ser declarada en Magdeburgo y Breslau, y que ya era efectiva en Francfort, ha sido declarada para hoy en Nurenberg y Stuttgart.

SUSPENSION DE DIARIOS

BERLIN, 15. — El "Vorwaerts" y la "Freiheit" han sido suspendidos.

SE EXTIENDE EL PRESTIGIO DEL GOBIERNO

BERLIN, 15. — Los liberales y los conservadores prometieron su apoyo a von Kapp, en caso de que asegure que las elecciones tendrán lugar dentro de dos meses.

La huelga general en señal de protesta comenzó a las seis de esta mañana, y durará 24 horas.

Se cree que el prestigio del nuevo Gobierno se extiende entre las tropas acantonadas al sur de Alemania. En Berlín reina tranquilidad.

MANIFIESTO DE VON KAPP Y DEL GENERAL LUTTWITZ

BERLIN, 15.—Von Kapp y el General Luttwitz han dado a conocer a la prensa el siguiente comunicado:

''El derrocamiento del Gobierno no debe ser considerado como movimiento reaccionario, sino que, por el contrario, es una medida progresista de los patriotas alemanes de todos los partidos, con el objeto de restablecer en Alemania la ley, el orden, la disciplina y un Gobierno honrado que le permita cumplir aquellas condiciones del Tratado de Paz que sean razonables y no signifiquen su propia destrucción, guiados, además, por el deseo de beneficiar a todo el pueblo alemán''.

El comunicado acusa al Gobierno socialista de sobrecargar al pueblo con impuestos, de no haber logrado crear condiciones favorables al aumento de la producción, y de suprimir los diarios.

''El cambio de Gobierno, agrega, es una cuestión puramente alemana y que concierne únicamente al pueblo alemán. Estamos dispuestos a reconocer, al mismo tiempo, que es de interés vital para los países extranjeros el que no haya en Alemania un Gobierno que pueda hacer peligrar la paz europea.''

PROCLAMA DE LA OFICINA IMPERIAL DE LAS GUARDIAS CIUDADANAS

BERLIN, 15.—El Sábado, la oficina imperial de las guardias ciudadanas, lanzó una proclama, invitando a los miembros de la guardia a armarse para mantener el Gobierno. ''Esta es la hora, agrega, de pedir a todos los alemanes, sin distinción de partido, que cumplan su deber para evitar la guerra civil.''

Después de declarar que un nuevo Gobierno de trabajo ha tomado la suerte de Alemania en sus manos, declara: ''¡Fuera con el Gobierno del que Erzberger es el principal factor!'' y continúa: ''Ese Gobierno es incapaz de barrer el maximalismo que nos amenaza en el este. Alemania sólo puede escapar de una catástrofe interna y externa por medio del restablecimiento de los estados fuertes, sobre la base federal. Las huelgas y los actos de ''sabotage'' serán reprimidos severamente, por cuanto toda huelga es una traición a la patria.

El nuevo Gobierno garantiza la libertad de las iglesias y el restablecimiento de la educación religiosa. Toda tentativa de separación del Imperio será considerada como delito de alta traición y cualquiera oposición al nuevo orden de cosas será reprimido''.

La proclama termina: ''Dejad que cada cual cumpla su deber. El principal deber, para Alemania, es la comunidad moral de trabajo''.

Los colores de la República alemana son negro, blanco y rojo.

COLISION ENTRE LOS OBREROS Y LAS TROPAS DEL NUEVO GOBIERNO

PARIS, 15.—El corresponsal de ''The Exchange Telegraph Company'' en Berlín, comunica que, en una colisión habida en dicha ciudad entre las tropas del nuevo Gobierno y los obreros, hubo un muerto y varios heridos.

LAS VICTIMAS DE LA REVOLUCION

LONDRES 15. — El corresponsal de The Central News Agency, en Berlín, comunica que ha habido grandes pérdidas de vidas en los disturbios ocurridos en Kiel, Frankfort y Essen.

El Domingo en la tarde un muerto y varios heridos en los encuentros de Berlín.

LA MONARQUIA HABRIA SIDO RESTABLECIDA EN BAVIERA

BERLIN 15. — Una comunicación telefónica de Munich anuncia que, en Baviera, se ha proclamado la restauración de la monarquía.

LA SITUACION GENERAL, SEGUN EL GOBIERNO DE VON KAPP

BERLIN 15. — El Gobierno de von Gapp anuncia que el Gobierno socialista de Baviera ha renunciado y que las tropas controlan Munich.

La situación no está muy clara en Hamburgo. No hay huelga en Mecklemburgo Schwerin, donde las tropas apoyan el nuevo Gobierno. Sajonia está en calma y sus tropas permanecen neutrales.

La Prusia Oriental, Stettin, Hanover, Hesse y Alemania del Sur están en calma.

ENCUENTROS EN LEIPZIG

VIENA 15. — Un mensaje procedente de Leipzig anuncia que, en los encuentros habidos entre la guardia nacional y los socialistas, perecieron nueve personas.

ACUERDO ENTRE LOS DOS GOBIERNOS

PARIS 15. — Un despacho procedente de Berlín, anuncia que se ha llegado a un acuerdo entre los Gobiernos de von Kapp y Ebert, poniéndose fin a la crisis.

EL TRASLADO DEL ANTIGUO GOBIERNO

BERLIN 15. — El Domingo el antiguo Gobierno se trasladó de Dresden a Stutgart. El partido socialista independiente, con los Trade Unions afiliados, proclamaron la huelga general en todo el país.

Los Gobiernos de Baviera, Wurtemberg y Baden, publicaron una proclama en conjunto, denunciando la contra-revolución como un crimen contra el pueblo alemán. Los gobiernos de Darmstadt y Hamburgo han dado a la publicidad proclamas semejantes.

LA CONVERSACION DE HERR MAYER CON EL PREMIER FRANCES MILLERAND

PARIS 15 -- Nada ha transcendido al público acerca de la conversación sostenida entre el Encargado de Negocios de Alemania, Herr Mayer y el jefe del Gabinete francés M. Millerand, pero, sin trabajo, es posible imaginarse que Herr Mayer ha pedido al premier que siga considerando su Gobierno como legal y regular, siendo probable que se ha esforzado en convencer a M. Millerand de la imposibilidad en que se encuentra el doctor Kapp para obtener éxito en el actual movimiento reaccionario.

De todas maneras, los aliados hasta hoy, no intervienen en el conflicto y es de presumir que no tomarán parte en una crisis política interna de Alemania.

No es dudoso, que, si el nuevo Gobierno se cimentara en Alemania y fuera el reflejo de la vuelta de los Hohenzollern, o se negara a ejecutar las cláusulas del Tratado, los aliados tendrían derecho para intervenir y contarían con todos los medios necesarios.

Sea cual fuere el Gobierno que se encuentre en el poder, le será necesario, en primer lugar, para probar su buena voluntad a los aliados, comenzar por acordar a los aliados las reparaciones morales y materiales, así como las indemnizaciones, especialmente por los últimos atentados de que fueron víctimas los miembros de la comisión de control de los aliados en Alemania.

CHOQUE ENTRE LA GUARDIA CIVIL Y LAS TROPAS EN FRANKFORT

COPENHAGUE 15. — El "Social Demokraten", dice que la guardia civil atacó los cuertales de las tropas de Noske en Frankfort pero que el ataque fué rechazado y que las tropas manifestaron sus deseos de permanecer fieles al Gobierno de Ebert.

EL GOBIERNO BELGA SE OCUPA DE LO OCURRIDO EN BERLIN

BRUSELAS 15 — El Ministro de Relaciones Exteriores, M. Delacroix, informó al representante de "L'Independance Belge", que el Gobierno ha estudiado los últimos acontecimientos ocurridos en Berlín tomando las medidas necesarias para la protección de sus fronteras.

HOLANDA VIGILA ESTRECHAMENTE AL EX-KAISER Y AL EX-KRONPRINZ

PARIS 15 — Comunican de La Haya, que, a raíz de los acontecimientos ocurridos en Alemania el Gobierno holandés ha adoptado severas medidas de vigilancia sobre el ex-Kaiser y el ex-Kronprinz.

En los círculos oficiales se demuestran vivas inquietudes, pues se teme que la tentativa reaccionaria alemana incite a los aliados a arreglar definitivamente la cuestión del ex-Kaiser.

LA ACTITUD ADOPTADA POR LA CIUDAD DE HAMBURGO

HAMBURGO 15 — El Sábado, el alcalde de Hamburgo declaró al corresponsal de la "Associated Press", que la ciudad seguiría el nuevo Gobierno. Tres mil soldados están estacionados en el suburbio de Altona, listos para cualquier servicio de emergencia. La proclama del Gobierno ha sido recibida por los oficiales y las tropas con el mayor placer.

Las últimas noticias son que el Senado de Hamburgo ha declarado que continuará dirigiendo sus asuntos, sin preocuparse de los cambios que ocurran en Berlín.

UNA PROCLAMA DEL GOBIERNO DE SAJONIA

DRESDEN 15 — El "Anzeiger", publica una proclama del Gobierno de Sajonia en que este declara que lo ocurrido en Berlín constituye la más grave amenaza a la Confederación alemana y a su Constitución: "Los locos insurgentes reaccionarios han ocupado los edificios del Gobierno y se presume que han proclamado la disolución de la Asamblea Nacional. Alemania está amenazada de una guerra civil que significaría su completa ruina. En esta hora, invitamos a toda la población, a proteger el Gobierno democrático, constitucional y legal. La tentativa de establecer una dictadura

UN SEGURO
PARA SU VIDA

Es el que Ud. toma al equipar su auto con neumáticos buenos y sobre todo cuando son de un tipo especial y único y su nombre es

"VACUUM CUP"

Estos excelentes neumáticos están provistos de una cubierta anti-deslizante, que es la única que verdaderamente no patina aunque viaje sobre pavimentos húmedos y grasientos.

Sus fabricantes emplean en su construcción únicamente buena lona y buena goma.

Importadores:

MORRISON & Co.

AHUMADA 65-77 — CASILLA 212.
SANTIAGO

Es un placer para nosotros

El hecho de que nuestros clientes se sientan altamente satisfechos de la forma como atendemos sus órdenes referentes a pedidos de billetes de la

Lotería Nacional Argentina

(la más equitativa del mundo)

Y por esta causa no omitimos sacrificios de ninguna especie en beneficio de nuestros distinguidos favorecedores. Si Ud. no es todavía cliente de la renombrada CASA TURRI, pero es aficionado a tentar suerte en la lotería, haga la prueba, solicitando de esta afortunada casa (única vendedora del Millón en Chile) un billete entero, uno o más quintos de billete para el

PROXIMO SORTEO DEL DIA 16 DE MARZO DE 1920

DE $ 80,000

A $ 40 CHILENOS el billete ENTERO; a $ 10 CHILENOS el QUINTO de billete.

Los billetes para este sorteo están ya en circulación y deben solicitarse a la afortunada Casa E. TURRI, Galería Güemes, Buenos Aires.

¡En su interés está el servirse de esta casa!

Las remesas en pago de los billetes de lotería pedidos, pueden hacerse: por giro postal o telegráfico (TELEGRAFO COMERCIAL), letra bancaria, o, lo que es mejor, tomando una orden de pago en pesos chilenos en la

Casa E. TURRI - Santiago

PASAJE BALMACEDA 10, calle Huérfanos, frente a Gath y Chaves. CASILLA 3217

LOS VIEJOS VINOS
Tarapacá - Zavala
Son recomendados como los más sanos y agradables

EL CONFLICTO PERUANO - BOLIVIANO

Graves incidentes en La Paz.—El escudo de la Legación del Perú es arrancado por la multitud, y arrastrado por las calles

Choques entre peruanos y bolivianos

LA PAZ, 15.—Ayer se han producido violentos incidentes, provocados por el cambio de notas habidos entre los cancilleres del Perú y de Bolivia, señores Porras y Gutiérrez.

La opinión boliviana se había sentido exasperada, con motivo de que, en su nota, el señor Porras, al hablar de las aspiraciones de Bolivia sobre Tacna y Arica, manifestaba que el Perú no estaba dispuesto a entregar esos territorios a Chile ni a Bolivia, ni siquiera a escuchar proposiciones a este respecto.

Agrega el señor Porras que había causado dolorosa impresión ver a Bolivia haciendo causa común con un usurpador de territorios, y calificaba de inmoral la conducta de Bolivia.

Los estudiantes del Perú pidieron a sus colegas de Bolivia que hicieran causa común con ellos, y la Federación boliviana contestó cortando sus relaciones con los estudiantes peruanos.

La tirantez de relaciones habida por este motivo culminó ayer en los incidentes que comenzaron en la Estación Central, en los momentos en que partía el tren de las dos de la tarde.

Un grupo de peruanos tuvo un altercado con varios empleados bolivianos, promoviéndose un desorden en el cual llevaron la peor parte los peruanos, que quedaron todos ensangrentados.

Presenciaban el incidente el Encargado de Negocios del Perú y otros funcionarios peruanos. El Cónsul del Perú trató de intervenir, pero los empleados del ferrocarril central contestaron agresivamente y con palabras fuertes a dichos funcionarios.

En la noche, durante la retreta, se produjo otro desorden, originado por una manifestación que se improvisó en contra del Perú.

Se organizaron numerosos grupos, que se dirigieron a la Legación peruana, donde arrancaron el escudo del Perú, arrastrándolo por las calles y plazas.

Los manifestantes atacaron con violencia las casas de comercio y domicilios particulares de los peruanos. Las pérdidas causadas por estos ataques alcanzan a sumas regulares.

Después de la partida del tren, varios peruanos que viajaban en dirección a su país, censuraban la actitud de Bolivia. Acto continuo se dió cuenta a la policía, y se obligó a que regresaran los peruanos desde el Alto de la Paz a la estación. Los peruanos fueron recibidos a bofetadas por los empleados de la estación, promoviéndose por este motivo otro incidente.

Un grupo de treinta peruanos, dando gritos de viva el Perú y abajo Bolivia, atacó anoche al Mayor boliviano Donato Olmos y a dos funcionarios civiles. El mayor Olmos quedó gravemente herido.

El comerciante boliviano Luis Santibáñez fué violentamente expulsado por las autoridades de Puno, bajo pretexto de que era un espía.

Ayer se dirigieron al Perú, por la vía de Huaqui, numerosos peruanos. Al partir el tren desde la estación, los peruanos injuriaron gravemente a Bolivia.

Estos sucesos y los anteriores viene enardeciendo desde hace tiempo los ánimos. Los peruanos no respetan la hospitalidad que les ofrece el país. Con este motivo, se provocó anoche una gran manifestación pública, que recorrió las calles en señal de protesta contra los atentados que vienen cometiendo los peruanos. Los manifestantes lanzaron algunas piedras a las casas de los ciudadanos peruanos, así como también a los edificios de la Legación y del Consulado, rompiéndole algunos vidrios.

Las autoridades intervinieron oportunamente, pero no pudieron dominar al pueblo.

---

militar en Berlín debe ser combatida por todos los medios aprovechables. Es de esperar que la reacción de ese golpe loco se haga rápidamente sentir en Berlín y en todas partes. El Gobierno y los partidos liberales y constitucionales harán que se adopten todas las medidas del caso".

LA ORGANIZACION DEL NUEVO GOBIERNO

BERLIN 15 — El nuevo Gabinete aún no ha sido formado, pero se sabe definitivamente que el antiguo jefe de la policía de Berlín, Von Jagow, ha propuesto un Gabinete o Directorio formado solamente de dos personas: Von Kapp y el general Lüttwitz.

El Ministro de Transportes, Oeser, ha informado a Von Kapp que los ferroviarios se oponen a todo Gabinete en que se encuentren Von Kapp o Von Jagow, y que si estas personas permanecen en el poder, todo el personal ferroviario se declarará en huelga. El Gobierno ha declinado hacer ninguna promesa al respecto.

La huelga general se extiende por toda Alemania.

El Gabinete socialista de Munich ha renunciado y los burgueses organizan uno nuevo. La censura ha sido suspendida en vista de las protestas de los corresponsales extranjeros. Los conservadores y nacionalistas han prometido ayudar a Von Kapp siempre que nombre profesionales en los Ministerios y que convoque a nuevas elecciones en un plazo de sesenta días.

BERLIN CONSERVABA EL DOMINGO SU ASPECTO HABITUAL

BERLIN 5. — El Domingo a mediodía, las calles presentaban su aspecto habitual. La Unter der Linder se veía concurrida por una animada muchedumbre que discutía la situación y miraba los alambrados de púas establecidos en la Wilhelmstrasse, los cañones de campaña y ametralladoras y la guardia militar de la puerta de Brandeburg.

Todos los edificios del Gobierno ostentaban la antigua bandera naval.

Numerosos vehículos llevaban a los aficionados a las carreras de Mariendorp mientras un destacamento de marinería, con música y estandarte se dirigía, desde la puerta de Brandeburg a la Wilhelmstrasse. Las tropas fueron saludadas desde los balcones del hotel Adlon.

Los camareros de algunos hoteles se han declarado en huelga.

El nuevo Gobierno está empeñado en convencer al pueblo de que es un gobierno republicano y demócrata.

CONVOCACION A LA ASAMBLEA NACIONAL

BERNA 15. — El Presidente Ebert ha convocado a la Asamblea Nacional, para que se reuna el Miércoles en Stuttgart.

COMENTARIOS DE ALGUNAS PERSONALIDADES ACERCA DE LA REVOLUCION ALEMANA

PARIS, 15. — Diversas personalidades, entrevistadas con respecto a los acontecimientos de Alemania, declararon unánimemente que es difícil emitir juicios y pronósticos en vista de lo contradictorio de las informaciones que se reciben.

M. Arago, vice-presidente de la Cámara, declara que lo que importa es no ser tomado desprevenido y, agrega:

"Estamos completamente preparados para todas las eventualidades y nuestro deber es hacer respetar el Tratado. Los acontecimientos que se desarrollan en Berlín, sólo pueden reforzar nuestra política en la Palatinado y en la región Rhenana".

M. André Tardieu estima que lo que ocurre en Berlín no puede ser indiferente a los aliados, los que no deben temer en la actualidad, de parte de Alemania, una actitud militar agresiva de que no es capaz, pero deben asegurar la ejecución de su política financiera que se ve comprometida por los acontecimientos.

M. De Selves, presidente de la Comisión de Relaciones Exteriores del Senado se niega a hacer declaraciones en razón de su cargo, pero convocará inmediatamente a la Comisión para deliberar acerca de la actitud que será preciso observar en vista de la nueva situación.

INGLES
EN 2 MESES
A personas pudientes, familias enteras, individuales, deseando viajar al extranjero: ofrécese English professor, acaba llegar a Santiago; educado England, U. S., 12 años instrucción Sud América. Pronunciación culta, universitaria. Entrevista personal indispensable.
ANGLIA. — Casilla 1250

$ 80,000
pesos argentinos, sorteará la LOTERIA NACIONAL ARGENTINA los días 16, 23 y 30 de Marzo. El billete entero vale: $ 40 chilenos.—Un quinto: $ 10 chilenos.
La Casa Chilena LEONIDAS ROJAS, Corrientes 435, Buenos Aires, es la UNICA que puede ofrecerle absoluta garantía de seriedad y buena atención. Esta Casa envió a Chile, el año último, premios por más de DOS MILLONES DE NACIONALES. Es la más afortunada y la más recomendada.
Esta Casa paga en su Sucursal de Santiago, establecida en GALERIA ALESSANDRI 8-A (entrada por Bandera), cualquier premio de la Lotería Nacional Argentina, AL MEJOR PRECIO DE PLAZA Y SIN COBRAR COMISION.
LEONIDAS ROJAS
BUENOS AIRES. — SANTIAGO DE CHILE

"LE PETIT PARISIEN" COMENTA LO OCURRIDO EN ALEMANIA

PARIS 15. — "Le Petit Parisién" dice que Herr Hayer expuso a M. Millerand los concursos con que contaba el Gobierno de Ebert, Bauer y Noske.

En primer lugar, el de Sajonia, luego después el de los tres grandes Estados del Sur, Baviera, Wurtemberg y Baden, y, por fin, la adhesión de todos los Estados alemanes, con excepción del Reino de Prusia.

El diario antes mencionado se pregunta qué poder militar representa la adhesión de dichos estados al Gobierno de Ebert y manifiesta el temor de que, en caso de que las tropas que entraron a Berlín sean puestas bajo el comando de von Ludendorff o von Hindenburg, se produzcan defecciones en las tropas de Ebert, como ocurrió antaño al regreso de Napoleón de la isla de Elba. Termina diciendo:

"De todos modos, ya se desencadene la guerra civil o triunfe el gobierno militarista, se imponen ciertas medidas que, lo esperamos, los aliados adoptarán sin tardanza".

Mientras tanto, las sanciones presentadas por el mariscal Foch a la Conferencia de Embajadores, serán entregadas al Gobierno de Dresden.

PROCLAMACION DEL SOVIET EN MANNHEIM

PARIS 15. — Una información procedente de Basilea anuncia que los socialistas independientes y comunistas se reunieron el Domingo en Mannheim y resolvieron aprovecharse de la revolución alemana para proclamar el Govierno del Soviet.

DECLARACIONES DEL GENERAL LUTTWITZ

PARIS 15. — "L'Echo de Paris" recibió de Zurich una información que dice que la impresión dominante es que el general Luttwitz es uno de los hombres más importantes para encabezar el movimiento.

Dicho general declaró que sus propósitos no eran dar el golpe de Estado y que sometió a Herr Noske proposiciones moderadas, resolviéndose a emplear la fuerza únicamente debido a la negativa del Ministro de la Defensa. Agregó que era partidario de un Gobierno de unión nacional, donde todos los poderes estuvieran representados.

MEDIDAS DE PRECAUCION ADOPTADAS POR EL GOBIERNO HOLANDES

LONDRES 15. — "The Times" anuncia que el Gobierno holandés han reforzado las guardias de Amerongen y que encara la posisibilidad de trasladar al ex-Gaiser a su residencia en Doorn.

LA SITUACION EN BERLIN

BERLIN 15. — La entrada a la Wilhelmstrasse, desde la Unter der Linder, está cerrada por una valla de alambres de púas, y, además, protegida por cañones de campaña y ametralladoras, además de cierta cantidad de tropas, con todo su equipo de campaña. Sus cocinas de campaña están establecidas frente a la Embajada británica, cerca de la esquina, y su bandera, que es la antigua de la marina alemana, flamea frente a las ventanas de la Embajada.

No hay la menor demostración de hostilidad para con los extranjeros, que se mueven con toda libertad en la ciudad. Los oficiales y funcionarios aliados, en automóviles militares, pueden cruzar las barricadas sin inconvenientes, aún frente a la Embajada francesa, que está cercana a la puerta de Brandeburg.

Se estima que los agrarios que, naturalmente, apoyan el movimiento, enviarán alimentos a Berlín, rápidamente y en grandes cantidades, con el objeto de mantener el prestigio del nuevo Gobierno, pero nadie sabe lo que harán los obreros de las minas de carbón del distrito de Ruhr, y los operarios ferroviarios.

ORDEN DEL DIA DEL GENERAL LUTTWITZ

BERLIN 15. — El general Luttwitz ha dado la siguiente orden del día:

"Me he hecho cargo, personalmente, del Poder Ejecutivo en Berlín y Marca de Brandeburgo. Todos los decretos formulados por el Ministro de la Defensa Herr Noske, de acuerdo con el decreto de 13 de Enero, referentes a la proclamación de la ley marcial, permanecen en vigencia y son extendidos a los territorios imperiales no afectados hasta la fecha. En consecuencia, el estado de sitio existe actualmente en el Estado libre de Sajonia, y las tropas bajo el comando del nuevo Gobierno, tienen a su cargo el cumplimiento de esas medidas".

LOS MOTIVOS DE LA REVOLUCION ALEMANA

LONDRES 15. — "The Daily News" dice que el movimiento alemán tiende menos a la restauración de los Hohenzollern que a la elección de von Hindenburg como Presidente.

M. BERTHELOT LLEGA A LONDRES

LONDRES 15. — M. Berthelot llegó para permanecer, hasta fines de la semana, en la residencia de Mr. Lloyd George.

BELGICA

LA PRENSA Y EL DESCANSO DOMINICAL

BRUSELAS, 15.— La Asamblea General de la Asociación de la Prensa aprobó una moción en favor del descanso dominical.

UNA PROTESTA DE LA FEDERACION MARITIMA

BRUSELAS, 15.—La Federación Marítima protestó contra el proyecto de Tratado belga-holandés sobre la navegación del Escalda.

HUNGRIA

LA COMPOSICION DEL NUEVO GABINETE

BUDAPEST, 15. — El Regente de Hungría, almirante Horthy, aprobó la lista del nuevo Ministerio, que será presidido por Simonyi Semadan, y en el cual figuran el conde Geleki como Ministro de Relaciones Exteriores, el general Soos como Ministro de Guerra, y el barón Koranyi como Ministro de Finanzas.

DINAMARCA

RESULTADOS DEL PLEBISCITO EN LOS DISTRITOS DE FLENSBURGO

COPENHAGUE, 15. — Los resultados finales de las votaciones de los distritos de Flensburgo son, según se anuncia, 8,586 votos a favor de Dinamarca, y 26,689 a favor de Alemania.

LA SEGUNDA ZONA DE SCHLESWIG RESUELVE PERMANECER ALEMANA

COPENHAGUE, 15. — De acuerdo con los últimos cómputos, la segunda zona del Schleswig, incluyendo a Flensburg, acordó el Domingo permanecer alemana.

LA MAYORIA ALCANZADA POR LOS ALEMANES EN EL PLEBISCITO EN LA SEGUNDA ZONA DEL SCHLESWIG

COPENHAGUE, 15.—Informaciones extra-oficiales acerca del resultado del plebiscito en la segunda zona del Schleswig anuncian que, a media noche, los alemanes tenían una mayoría abrumadora.

RUMANIA

RENUNCIA DEL GABINETE

BUCAREST, 15. — El premier Vaida Voivoda renunció. El Rey ha comisionado al general Averescu para que forme un nuevo Gabinete.

POLONIA

HUELGA EN LAS FABRICAS DE ELECTRICIDAD

VARSOVIA, 15. — Ayer en la mañana se declararon en huelga los obreros de las fábricas de electricidad, y la ciudad se encuentra en la más completa obscuridad.

Las autoridades militares han tomado posesión de las plantas eléctricas y de las obras de agua potable; y a menos de que la huelga termine rápidamente, las pondrán en servicio, como lo han hecho con los ferrocarriles de la Galitzia Oriental.

TERMINO DE LAS CONVERSACIONES ENTRE POLONIA Y FINLANDIA

Apoyo mutuo en los asuntos de fronteras, comercio e industria

VARSOVIA, 15. — Las conversaciones entre el Ministerio de Relaciones Exteriores de Polonia y los representantes finlandeses llegaron a término, habiéndose conseguido completo acuerdo en la esencia de esas conversaciones, que es el apoyo de Finlandia a Polonia y de Polonia a Finlandia, en todas las materias que se relacionen con las fronteras, el comercio y la industria.

TURQUIA

LA SITUACION DE LOS REFUGIADOS ARMENIOS

CONSTANTINOPLA, 15 .— El leader armenio en Sadojin, al noreste de Marash, Fridans, ha enviado despachos al Comité armenio de Constantinopla pidiéndole que adopte inmediatamente medidas para aliviar la situación de los habitantes. Hay cerca de siete mil refugiados armenios en Sadjun, además de tres miembros femeninos de la asociación norteamericana de socorros.

Una escuadra británica, compuesta de cinco super-dreadnoughts, regresó a Constantinopla y fondeó en el Bósforo después de realizar ejercicios de tiro en la costa de Siria.

LA DELEGACION AL CONGRESO DE PAZ

CONSTANTINOPLA, 15. — Los siguientes son los delegados a la Conferencia de Paz:

Presidente, Setilk Bajá, y los demás delegados: Marshat Bajá, Izza Bajá, Rifaat Bajá, Sefa Bey, Galib Memali Bey, Ahmed Riza Bey, y el general Chevken Torzou Bajá como consejero militar.

ESTADOS UNIDOS

MOCION PRESENTADA AL SENADO NORTEAMERICANO

WASHINGTON, 15.— Simultáneamente con la noticia del derrocamiento del Gobierno republicano alemán, se anuncia que el senador Mr. Mac Cormick presentará una moción, declarando que los Estados Unidos, con respecto a lo que se refiere a cualquier ataque injusto contra Francia, no tolerarán semejante ataque. También se rechazará la aseveración del Presidente Wilson, según la cual Francia estaría en manos del elemento militar.

LA APROBACION DE LA RESERVA AL ARTICULO 10.o

WASHINGTON 15 — El Senado adoptó la reserva sustitutiva del artículo 10.o, por 56 votos contra 26.

INFORMACIONES COMERCIALES

EL SENADO APRUEBA LA RESERVA PRESENTADA POR EL SENADOR LODGE

WASHINGTON, 15. — Por 56 votos contra 26, el Senado adoptó la nueva reserva propuesta al artículo 10.o por el senador Lodge, en representación de los republicanos.

Esta reserva sustituirá a la que fué aprobada en Noviembre del año pasado. Votaron a favor 14 demócratas.

LA ULTIMA PROPOSICION DE MR. LODGE ANULARIA EL TRATADO DE PAZ

NUEVA YORK 15. — "The New York Times" anuncia que el Presidente Wilson escribió una carta a Mr. Hitchcock declarando que la última proposición del senador republicano Mr. Lodge era inaceptable y que anulaba el Tratado.

EL DEPARTAMENTO DE ESTADO NO PUEDE EXTENDER PASAPORTES

WASHINGTON, 15.—El Departamento de Estado anuncia que no se extienden pasaportes en vista de que Mr. Polk ha cesado en sus funciones de Secretaría de Estado, de modo que nadie puede firmarlos.

LAS ORDENES DADAS A LAS TROPAS NORTEAMERICANAS EN EL RHIN

WASHINGTON, 15.—El Departamento de Guerra ha anunciado que mientras, técnicamente, permacenecn bajo la dirección del Mariscal Foch, las tropas norteamericanas en el Rhin no participarán de ningún avance aliado hacia Alemania, sin órdenes expresas del Presidente Wilson.

Estas fuerzas se componen aproximadamente, de trece mil hombres.

URUGUAY

MONTEVIDEO, 15.—El empréstito italiano.—El monto del empréstito italiano asciende a 57 millones de liras.

NO HAY ACUERDO ENTRE LAS FRACCIONES COLORADAS

MONTEVIDEO 15. — Las fracciones del partido colorado no han logrado ponerse de acuerdo para las próximas elecciones.

ARGENTINA

CONCENTRACION DE LOS CONSCRIPTOS DE 1899

BUENOS AIRES, 15. — Se ha dado comienzo a la concentración de los conscriptos de 1899, que prestarán sus servicios en el ejército.

NOTICIAS SOBRE EL MOVIMIENTO ANARQUISTA

BUENOS AIRES, 15.— Al paro decretado por la Federación del 5.o Congreso, han respondido hasta el momento, en su mayoría, los obreros panaderos.

Aunque el pan escasea, se trata de conjurar el conflicto. El Centro de patrones panaderos cuenta con que parte de su personal no abondonará la labor, utilizándose las máquinas que simplifican el trabajo. Además, se cuenta con la brigada de panaderos de la Liga Patriótica.

Se decía que el gremio de conductores de vehículos respondería al paro, pero por el momento no se nota paralización.

La policía allanó anoche en Liniers un taller de fundición, donde se secuestraron algunas bombas explosivas, cascos de bronce, pólvora, ácido sulfúrico, y otros ingredientes. Fueron detenidos dos obreros que se encontraban en el taller.

La Compañía General de Ferrocarriles de la provincia de Buenos Aires informa que ayer estallaron tres bombas en el puente de alto nivel que cruza con el Central de Córdoba. Hubo pocos desperfectos; parece que se hubiera querido impedir el intercambio.

La policía clausuró el local de la Federación, aprehendiendo al secretario de la misma.

LAS INTERRUPCIONES EN EL TELEGRAFO TRANSANDINO

Declaraciones atribuídas a un funcionario del telégrafo chileno

BUENOS AIRES 15. — "La Nación" inserta un telegrama de su corresponsal en Santiago, el que transmite declaraciones de un funcionario del telégrafo chileno, cuyo nombre reserva, y que atribuye las interrupciones telegráficas a la mala voluntad del telégrafo argentino, y al no cumplimiento del convenio entre los dos países.

El telégrafo argentino dispone de siete hilos, y no facilita uno siquiera para la comunicación directa con Buenos Aires. En cambio, entre Mendoza y Buenos Aires se mantiene el servicio con regularidad.

DETALLES DEL MOVIMIENTO COMUNISTA

BUENOS AIRES 15. — A medida que se conocen detalles del abortado movimiento subversivo, se descubre el carácter comunista del plan ácrata que la policía ha conjurado con su oportuna y eficiente intervención.

Entre los detenidos, figuran en primer lugar los argentinos; siguen españoles, italianos, rusos, otros de diversas nacionalidades, y dos chilenos, que se negaron a dar sus nombres.

Se ha clausurado el local de la Federación del Quinto Congreso, y los de otros gremios adheridos. Se han efectuado otros allanamientos, habiendo nuevos detenidos.

En la reunión secreta celebrada el Sábado por el Consejo de la Federación, se había resuelto decretar la huelga general, y presentar una especie de pliego de condiciones al Presidente de la República, exigiéndole la libertad de los anarquistas presos de acuerdo con la ley social; y la supresión de la pena de deportación, que establece la de residencia en contra de los ácratas.

Las noticias de provincias indican que hay tranquilidad en La Plata.

FILACOGENO BLENORRAGICO
COAGULOSA
PASTILLAS ANDREU
PASTILLAS MENTA MULFORD
Acaba de recibir
Farmacia Española
A. PENA Y Cía.
AHUMADA 318. CASILLA 3499
TELEFONO 387

Dos empleados
de 18 años, con buenos informes, necesita
AGENCIA "LA REINA"
SAN DIEGO 1103
15-III-1920.

SOLDURAS AL OXIJENO
Se sueldan todas clases de piezas de máquinas quebradas.
AVENIDA MATTA 905
15-M.

Compañía de Minas de Cobre de Gatico
En conformidad con el artículo 20 de los estatutos, cítase a los señores accionistas a junta general ordinaria para el Miérco-les 31 del presente a las 3 P. M., en los salones de la Bolsa Co-mercial, calle BLANCO N.o 671.
El registro de transferencias permanecerá cerrado desde el 20 hasta el 31 del presente, ambos días comprendidos.
Valparaíso, 15 de Marzo de 1920.
EL DIRECTORIO.

Taquígrafo
Necesítase taquígrafo para correspondencia comercial. Prefiérese joven que posea alguna práctica en el comercio. Escribir dando referencias a
CASILLA 113-D

HUNDIMIENTO DE LANCHONES

BUENOS AIRES 15. — En la madrugada de hoy, en el dique 3, se hundieron el lanchón "Amelia", con cargamento de tambores de Brea, y el lanchón "Fama Italiana", cargado con tirantes de acero.

ULTIMOS RESULTADOS DE LOS ESCRUTINIOS

BUENOS AIRES 15. — En el escrutinio de hoy, los radicales desplazaron totalmente a los socialistas.

La situación actual de los partidos es la siguiente: radicales, 41,147 votos; socialistas, 38,117; y demócratas, 2,554

BUENOS AIRES, 15.— **Para la travesía de los Andes.**— Ha sido enviado a Mendoza el aparato en que el capitán Almonacid intentará la travesía de los Andes.

EL MOVIMIENTO HUELGUISTA EN BUENOS AIRES

BUENOS AIRES, 15.— Las incursiones de la policía contra los anarquistas continúan para prevenir así las actividades de la "Federación comunista" que, según ha quedado demostrado, proyectaba una huelga general de carácter revolucionario que debía haber estallado el Sábado, para protestar violentamente de la negativa opuesta a su solicitud, pidiendo que se pusiera en libertad a sus compañeros a causa de los desórdenes ocurridos hace más de un año.

La policía cerró los cuarteles de las Federaciones, pero, a pesar de ésta y otras medidas, los panaderos, zapateros, pintores y otros obreros pertenecientes a la Federación comunista, se declararon hoy en huelga, mientras los chauffeurs, que estuvieron en huelga el mes pasado, han adherido a la Federación.

Se ha suspendido el servicio en una línea de tranvías sub-urbanos, después que algunos carros fueron incendiados y su personal obligado a huir.

BOLIVIA

LA PAZ, 15. — **Un aviso insidioso.** — "La Razón" publica una página en forma de aviso, detallando un supuesto atentado de Chile a Bolivia.

El Canciller peruano baja de tono. — "El Tiempo", en su editorial replica a Porras y dice que el Cenciller peruano ha bajado de tono, pues ya no amenaza, ni quiere imponer normas ni ser el director de la política boliviana. Ya no lanza tremendos anatemas condenando a su ex-salida sino que pide solamente y en forma fraternal que Bolivia le acompañe a reclamar ante la Liga de las Naciones los territorios tomados por Chile.

Reproducción de un reportaje. — "El Hombre Libre" reproduce un reportaje hecho al señor Juan José Soiza Reylli, en que éste se manifiesta contrario al acuerdo del Senado boliviano, referente a sus derechos sobre Arica.

Informaciones comerciales

Cambios

NUEVA YORK 15. — De acuerdo con los tipos de cambio fijados hoy en el mercado, los giros se hacen en la forma siguiente:

Sobre Gran Bretaña, a razón de 3.6575 dólares por libra esterlina.

Sobre Francia, a razón de 13.52 francos por dólar.

Sobre Suiza, a razón de 5.82 francos por dólar.

Sobre España, a razón de 0.1748 dólares por peseta.

Sobre Suecia, a razón de 0.2035 dólares por corona.

Sobre Noruega, a razón de 0.1750 dólares por corona.

Sobre Dinamarca, a razón de 0.1715 dólares por corona.

Sobre Berlín, a razón de 1.13, centavos oro americano por marco.

Sobre Viena, a razón de 0.36 centavos americano por corona.

TARAPACA

(De nuestro corresponsal por telégrafo)

IQUIQUE.—**Jefes del Ejército.**— Por el vapor "Huasco", llegaron a ésta procedente de Tacna los generales Boonen Rivera y Mor Vicuña; el coronel Jefe de la I visión Luis Cabrera, el mayor F lix Urcuyo, capitanes, José Luis R yes y Ernesto San Martín. E comisión ha dado principio a visita de inspección a los cue de esta guarnición, empezando el Regimiento Carampangue.

El general Pedro Moranda guió viaje a La Serena con e de revistar el Regimiento de tillería "Arica" de guarnición esa ciudad.

VALPARAISO

ACCIDENTE AUTOMOVILIST

Chocan dos auto-camiones del vicio público. — Resultan heridos de gravedad

En la tarde de ayer ocurrió Valparaíso un serio choque vehículos a consecuencia del resultaron varias personas he de gravedad.

Un camión de la casa Cía., gobernado por el chauffe dro de la Fuente, fué abordado lentamente en la calle Serrano otro camión dirigido por Carlos Silva.

Este último al pretender adelante, chocó en forma arrojando al primero contra poste de la Tracción Eléctrica destruyó por completo el del auto-camión dirigido por Fuente.

Resultaron heridas las siguie personas:

Samuel González, Eduardo rrera, José M. Aguirre, Juan dey, Emilio Romero, Edelmira yes, Elena Vergara y Pedro Fuente.

Los heridos de gravedad fu conducidos a la Asistencia ca, después de habérseles propo nado las primeras curaciones una botica vecina.

El Ministro de Cuba.—En el por "Chile" se dirigió ayer Habana el Ministro de Cuba Chile, señor José Vidal Caro.

Fueron a dejarlo a bordo cretario de la Legación, el señor Amenábar y el ayudante la Intendencia, a nombre de la mera autoridad.

Liceo número 2 de niñas.— tarde de ayer conferenció con tendente la Directora del Liceo mero 2 de niñas, señorita para imponerle de las ges hasta ayer infructuosas para trar un local apropiado para el cionamiento del Liceo durante presente año, pues el que tenía drá que entregarlo el primero Abril próximo.

Don Luis González Edwards.— nosa impresión ha causado en los círculos sociales la noticia fallecimiento del prestigioso llero don Luis González ocurrido en Viña del Mar, de un ataque al corazón.

Vinculado a las principales lias de nuestra sociedad, ha venido a cubrir de luto hogares, que lamentan la del hombre de bien, del ballero y del padre bondadoso formó su hogar para ejemplo de virtudes y de generosos y nobles.

Los restos del señor rán trasladados hoy Martes, Santiago, donde se efectuarán funerales.

Los tranvías.—Durante el día hoy comenzarán a traficar los vías que quedaron en buen a los cuales se les ha colocado vidrios.

Ayer han circulado los que se iban a las líneas de Ancha, pasando por la ciudad la menor dificultad.

En una conferencia que tuvo la mañana de ayer el Intendente con el primer Alcalde, le reiteró seguridades con que podía contar Empresa para el funcionamiento normal del servicio de tranvías todas las líneas.

Circularán carros salones al cio de veinte centavos y acopla con imperial al precio ordinario tarifa.

Obreros ferroviarios.—Los obre ferroviarios han enviado una a la Intendencia, dándole cuenta que, en vista del telegrama del ñor Ministro de Ferrocarriles, que desde el primero de Abril les pagará los aumentos según tarifas que habían presentado, declarado que queda suspendido paro, pero establecen que si no da cumplimiento a las ofertas del Gobierno, la huelga sería declarada el día indicado.

Fallecimiento.—En los círculos sociales ha sido muy sentido el fa llecimiento de la señora Mercedes Ferrer de Gallardo, vinculada a familias de nuestra sociedad.

Tintura Araucana
Para teñir el cabello y barba en cuatro colores
Negro, Castaño, Obscuro, Claro y Rubio
Pídase en Boticas.
DEPOSITO
BOTICA SANTO DOMINGO

SE NECESITA
UN BUEN HOJALATERO PARA DIRIGIR UN TALLER DEL RAMO, CON COMPETENCIA ESPECIAL EN LA FABRICACION DE TARROS.
ESCRIBIR A R. C. G., CASILLA 81-D
INDICANDO ANTECEDENTES Y REFERENCIAS.

PAPEL IMPRENTA
Ofrecemos para entrega inmediata:
Duncan, Fox & Co.-Bandera 529-535

ESTRENO

MAÑANA

Gran Espectáculo, Arte, Realidad, Sensacionalismo

ANTONIO MORENO

ALHAMBRA

PRESENTACION DE

Antonio Moreno y Caroll Holloway

EL ANTIFAZ SINIESTRO

Serial Suprema de la Editorial Vitagraph en 15 episodios

Título de los primeros Episodios - 1.º El Anillo de Fuego - 2. El Carro Funesto - 3.º El Puñal del Odio

---

ALHAMBRA - HOY ESPECIAL Y NOCHE - REPRISAMOS EL EXITO GOLDWIN DEL DOMINGO

LA EXTRAORDINARIA VISION DE LUJO Y ARTE SUPREMO

CREACION DE TOM MOORE Y ELENA CHADWICK

SIEMPREVIVAS

EMPRESARIOS

Está en programación la sensacional Serie VITAGRAPH

"Joaquín Murieta"

TEMA: POR VENGANZA Y POR MUJER.

Por cuya exclusividad hemos pagado la más alta suma que se conoce hasta la fecha.

CIA. CINEM. ITALO-CHILENA INCORP. A LA SUD-AMERICANA.

La vermouth del SETIEMBRE empieza a las 6.15.

SETIEMBRE Y BRASIL Hoy TARDE Y NOCHE Platea $ 1.50 Orquesta de 5 profesores

Inauguración de la temporada de otoño con la preciosa vista GOLDWYN

ESPECIAL

SIEMPREVIVAS

por el simpático TOM MOORE y ELENA CHADWICK. Vista tan hermosa y sentida que pasarán muchos años antes que el espectador olvide sus poéticas escenas.

Jueves SETIEMBRE y Viernes en el BRASIL: "EL ANTIFAZ SINIESTRO", por A. MORENO.

La vermouth del SETIEMBRE empieza a las 6.15.

TEATRO LA COMEDIA

Empresa Ernesto Bouquet

Gran Compañía Española de Operas y Operetas

ROMO-VIÑAS

HOY MARTES 16 MARZO HOY

Sigue el éxito de la Compañía

Tanda vermouth, a las 6.15 P. M.

Reprisse

BOHEMIOS

Noche, a las 9.15 Por primera vez por esta compañía

EL ANILLO DE HIERRO

Mañana: Gran estreno

LAS GOLONDRINAS

del maestro Usandizaga.

Jueves: estreno **LA PATRIA DE CERVANTES.**

TEATRO SANTIAGO

Compañía Teatral del Pacífico

Compañía Nacional de Comedias

ENRIQUE BAGUENA

Hoy Martes 16 de Marzo 1920 Hoy

Sección vermouth, a las 6.30 P. M.

PUEBLECITO

Noche, a las 9.30 P. M. 199 representaciones

ENTRE GALLOS Y MEDIA NOCHE

Mañana: La oveja negra.

TEATRO UNION CENTRAL

HOY MARTES 16 DE MARZO: TARDE 6.30 Y NOCHE 9.30

Estreno en Santiago de la lujosa comedia Gaumont

MAS ALLA DEL AMOR

y además también estreno "SIGUIENDO LOS RASTROS", chistosísima comedia Billy West.

Viernes 19: estreno Universal "A tiro limpio", por Harry Carey, el popular Cayena.

ALAMEDA

TARDE Y NOCHE

El grandioso espectáculo Select por NORMA TALMADGE

El Terror del Bolcheviquismo

Tema: ¿Debe ser la mujer propiedad del Estado?

GARDEN

ESPECIAL Y NOCHE

Reuniones sociales.

TRIO UBEDA SCHLEVL

Estreno del artístico exponente latino

De la Silla al Trono

por Julio Carminati.

PROXIMAMENTE:

Aventuras inéditas de

JOAQUIN MURIETA

TEATROS

A OVEJA NEGRA" DE RA- L FRONTAURA. — Esta come- dramática en tres actos, original Rafael Frontaura, el ex-colabo- r de Carlos Cariola, será es- da mañana Miércoles 17 en el ro Santiago, por la Compañía ena.

os decorados han sido encarga- a Cifuentes y Durán, y trabaja- en esta obra toda la compañía.

ay en el público marcado inte- por asistir al estreno de la pri- a producción de Frontaura solo. oveja negra" muestra la histo- de un muchacho perdido, y des- por ella interesantes tipos san- uinos, en ambiente de alta co- y de sainete.

ATRO LA COMEDIA. — Para se anuncia en vermouth la zar- del maestro Vives, "Bohemios", la noche "El anillo de hierro", ola en tres actos.

ñana se estrenará la opereta Golondrinas", letra de Martí- Sierra, música del malogrado positor vasco José Usandizaga, murió al poco tiempo de haber estrenada su obra.

Jueves, en tanda vermouth, se ará "Patria de Cervantes".

ATRO SANTIAGO. — Con "El ", de Lautaro García, y en la desempeñó su autor el Orosim- dió anoche esta compañía su anunciada.

señor García se desempeñó co- mente en su cometido y com- aplausos con las señoras Palacios, Mata y los seño- Lillo, Italo Martínez y Sigol.

ana se estrenará "La oveja ", comedia en tres actos de Ra- Frontaura, para la cual se han o tres hermosas decoraciones. mos que la obra ha sido cui- amente ensayada, y que la com- la pondrá en escena con toda dad.

en vermouth, se da "Pueble- y en la nocturna "Entre ga- y media noche", cuyo segundo ario se celebrará el próximo es, para lo cual se está prepa- un programa novedoso.

Música

SOCIEDAD MUSICAL DE RROS MUTUOS. — En junta al celebrada ayer Lunes 15 de tomó un acuerdo de gran im- ncia: formó la sección de tra- a cargo de la Sociedad Mu- de Socorros Mutuos, lo que se- beneficio tanto para los aso- como para las personas que ten de trabajos relacionados esta profesión, pues estarán ga- dos del buen cumplimiento y buen elemento profesional.

nombró a los señores Eulogio s, Guillermo Navarro y Miguel a, para atender lo relacionado este asunto, los que deben reu- mañana Miércoles a las 11 A. en el local, Agustinas esquina erini.

Vida escénica madrileña

Próxima visita de artistas extranjeros.—En el Español. — Gente conocida.—La compañía de Vilches. — El Gran Teatro. — La venta del Apolo.— Por iniciativa de María Guerrero y Fernando Díaz de Mendoza, la celebrada actriz francesa Mme. Simone irá a Madrid en la próxima Primavera, actuando en la Princesa.

Luego efectuará una excursión artística por toda España, dando representaciones en Barcelona y Valencia.

Pondrá en escena las siguientes obras: "L'Aiglon", de Rostand; "Le voleur" y "Amoureuse", de Porto-Riche; "Le dame aux camelias", de Alejandro Dumas (hijo); "Frou Frou", de Meilhac y Halevy, y "On ne badine pas avec l'amour", de Alfred de Musset; "La Rafale", de Henry Berstein, y "La vierge folle", de Bataille.

So daba como seguro que Tina di Lorenzo iría por esta época a dar una serie de representaciones en el teatro de la Comedia. En esta misma sala se ha aplaudido a la famosa artista Wanda Landowska, a quien se conceptúa como notable intérprete de clavicimbalo.

En el pliego de cesión del Español a la empresa Benavente-Calvo, figura la cláusula de que han de ser estrenadas en la temporada, tres obras originales de autores inéditos. La primera ha sido "La razón del mal amor" de Moya, de la Torre, que no logró imponerse.

El barítono Armando Crabbé, ha dado un concierto en la Sociedad Filarmónica.

He aquí la lista de la compañía con que Ernesto Vilches se ha presentado en el Lara:

Primera actriz, Irene López Heredia.

Actrices: María Teresa Andriani, Carmen Cacha, Carmen Carbonell, Luisa Fauste, Cándida Folgado, Antonia Herrero, María Isbert, Marta Loyazábal, Lucía Martín, Ana Tormo, Carlota Turón y niña Soledad Alvarez.

Actores: Manuel Arbó, Ceferino Barrajón, Emilio Castro, Manuel Gallar, Ramiro de la Mata, Alejandro Maximino, Pedro Oltra, José del Portillo, José Soriano Viosca, Pedro Valdivieso, Agustín del Valle, Ernesto Vilches y el niño Conrado Tomé.

Apuntadores: Ernesto Campoy y Enrrlio Varela.

Oportunamente el telégrafo nos informó que el Gran Teatro había sido destruído por un incendio, pocas horas después de haberse dado la última función de una temporada que se realizara a base de cinematógrafo y de variedades—el transformista Bertín, la bailarina Etelvina del Pino, y la canzonetista Laura Domínguez.

No fueron pocas las pérdidas materiales, no ocurriendo, afortunadamente desgracia alguna. Entre lo poco que se salvó se cuenta el equipaje de Bertín y el de la compañía Rambal, que debía debutar.

La venta del Apolo a los señores Mujica y hermanos Velazco, por la suma de 4.500.000 pesetas, ha producido sensación en los círculos teatrales. El monto de la operación ha impresionado vivamente, despertando curiosidad los proyectos de la nueva empresa.

En el Romea ha debutado en los primeros días de Febrero la cancionista María Lopetegui. He aquí la nota que le dedicó el cronista de "La Epoca":

"Maruja Lopetegui es guapísima. No sabemos si estará en algún álbum de premios de belleza, pero merece estarlo y estará cualquier día, porque todo llega. Por lo mismo que es tan bella, debe vigilar el "maquillage" para no exagerarlo. Tiene voz, no ignora el canto; se le conoce que está acostumbrada a la escena. Tiene en su repertorio algunos couplets que exigen expresión dramática y no carece de ella, aunque no debe abusar de esta nota. Le falta un poco de entrenamiento.

Si lo adquiere y sabe mostrar la gracia picaresca, propia de este género, llegará a ser una verdadera estrella. Entretanto, por su belleza y su presentación, es un número muy agradable".

Noticias Cinematográficas

"LA GRAN JUGADA" SERA ESTRENADA HOY EN EL SPLENDID.—Un verdadero acontecimiento para los aficionados al cine y especialmente para los aficionados a las seriales, significará el día de hoy, pues el Splendid Theatre estrenará tanto en la especial de la tarde a las 6.15 P. M., como en la función nocturna completa la serial especial de Pathé N. Y., titulada "La gran jugada", drama de aventuras sensacionales y de argumento lógico, basado en un folletinesco e interesante drama de la vida real, cuya intriga mantiene siempre interesado al espectador.

Desempeñan los roles principales, dos artistas estrellas de films episódicos, el célebre acróbata y actor stunt Charles Hutchison, quien realiza los actos de audacia y arrojo más atrevidos, y la bellísima actriz Ana Luther, quien también realiza hazañas de poderosa emoción y gran sensacionalismo, luciendo además como uno poderoso atractivo para el mundo femenino elegantes toilettes de última moda.

Hoy serán estrenadas las series 1, 2 y 3, cuyos títulos son: "La falsa acusación", "El rapto de Alina" y "La otra mujer". En ellas se asiste a proezas verdaderamente estupendas, entre las que merecen especial mención las siguientes: "El salto de Hutchison de doce piés hacia abajo, con una distancia entre las casas de 14 piés y a una altura de 80 piés (un 14 piso)"; "Hutchison sube como una mosca por las lisas paredes de una casa hasta el techo que dista del suelo 90 piés"; "ejecuta proezas sorprendentes en los tejados de los altísimos edificios neoyorkinos y especialmente en sus cornisas"; "se tira al río desde una altura de 80 metros con los piés atados"; "ejecuta proezas muy emocionantes sobre los altísimos hilos telefónicos de la ciudad de New-York"; y Ana Luther, entre otras hazañas, hace la de tirarse a caballo en un precipicio, por cuyo fondo corre un río torrentoso, como el lector puede juzgarlo.

Todas estas hazañas prometen al espectador los momentos de emoción más intensa, de sensaciones más vivas e impresionantes.

Esto, por lo que atañe a sus protagonistas, que lo que esta serie por su argumento está destinada a satisfacer al gusto más refinado de la élité santiaguina; su mise en scene de lujo, el hermoso poema de amor que en ella se desarrolla, y lo bien urdido de su trama y su argumento.

"The Saturday Evening Post", el famoso samanario americano, dice, refiriéndose a ella:

"Pathé en su propaganda nos habló de estratagemas y proezas emocionantes en su última serie "La gran jugada"; pero no nos imaginábamos nunca las emocionantes pruebas que hay en ella. Los que la vimos, sentimos el vértigo de las alturas y el innegable y fascinante intrés de la intriga de su argumento, es realmente una serie saturara de sensaciones y la consideramos como lo mejor que en su clase se ha filmado".

TEATRO NOVEDADES. — Cuenta hoy este cine con un programa que atraerá mucho público, especialmente para la sección vespertina, que es ya la predilecta de los espectadores de ese barrio.

Está programada la película "Rincón alegre", interpretada por Mae Marsh. Es preciso recordar que esta artista es la famosa creadora de la suprema concepción cinematográfica "El desarrollo de un pueblo", pieza de Griffith.

El argumento corresponde a la fama de esta artista y es una linda comedia norteamericana llena de detalles nuevos, de mucha originalidad y efecto.

"EL ANTIFAZ SINIESTRO" EL JUEVES EN EL SETIEMBRE.—Bastante aceptación ha tenido en el público la medida del Teatro Setiembre de expender desde luego las localidades para el estreno del Jueves de la primera función de "El antifaz siniestro", serie que ha despertado marcado interés entre los habitués al biógrafo.

TEATRO SETIEMBRE.—La temporada oficial. — Las tandas vermouth. — Con el magnífico estreno Goldwyn "Siempreviva" reanuda hoy sus funciones vermouth diarias el Teatro Setiembre e inaugurará la temporada oficial de otoño, haciendo debutar un quinteto cuyos elementos son los mejores con que cuenta el país. Todos ellos partes concertistas del Municipal.

"JOAQUIN MURIETA".—Ninguna serial hasta ahora había despertado mayor entusiasmo que esta que nos ocupa ,y la razón es muy justificada; se trata nada menos que del famoso aventurero chileno cuya estadía en el Far West Californiano dió mucho que hacer a las autoridades americanas. Hombre que perteneció a una acomodada familia, hubo de dejar su patria por que en él se ensañaron sus mismos amigos haciéndole blanco de las columnias y de la envidia. Partió allá por la época de los grandes descubrimientos auríferos, en pos de la anhelada fortuna y luego de conquistaria, vióse privada de ella por medios violentos y para colmo su esposa vilmente asesinada.

La astucia que desplegaba nuestro hombre, nos la ha relatado la novela que de sus aventuras existe y la manufactura Vitagraph la ha trasladado al cinematógrafo con un realismo que asombra, agregándole además algunas que a no mediar esta circunstancia, hubieran quedado ignoradas.

Para los principales papeles protagonistas, la Vitagraph ha elegido con verdadero acierto a William Duncan y Carol Holloway.

UNA REPRISE OLVIDADA EN EL CINE DE LA CONFITERIA OLIMPIA.—A pedido de numerosas familias se reprisa en las secciones de vermouth y noche de esta confitería la bonita e interesante película "El poder de la conciencia" a cargo de Lou Tellegen y Cleo Ridgely.

Para mañana se anuncia "La defensa de una mujer" interpretada por Paulina Frederick.

Jueves, la bonita película titulada "Las amazonas".

"ALMAS PERDIDAS" EN EL COLISEO NACIONAL.— El próximo Jueves, el cuadro de comedias nacionales que dirige el actor araucano Juan Tenorio, hará en la extensa sala del Coliseo Nacional, la obra de costumbres "Almas perdidas, en beneficio de su autor, Acevedo Hernández.

Sabemos que hay entusiasmo por presenciar esta velada, ya que Tenorio pone bien la obra.

"ENTRE GALLOS Y MEDIA NOCHE" EL MIERCOLES EN EL SARGENTO ALDEA.—Por segunda vez y a pedido del numeroso público del barrio Independencia, la Compañía de Juan Tenorio pondrá en esta sala el divertido sainete de Cariola, que el Sábado próximo celebrará 2.o centenario en el Santiago.

Tenorio está bastante bien en el Ildefonso.

LOS PROGRAMAS DEL IRIS PARA LA PRESENTE SEMANA. — Hoy, especial "Corazón y alma" por Clara Whitney y Harry Hilliard.

Noche, "La letra escarlata" por Stuart Holmes.

Mañana, especial "La imagen de la Virgen" por Sonia Markowa.

Noche, "La mujer lobo", por Luisa Glaum.

Jueves, "Conciencia" por Gladys Brockwell.

Viernes, "Rincón alegre" por Mae Marsh.

Sábado, "En busca de la dicha", por Alice Brady.

Domingo, matinée, "Corazón y alma" por Clara Whitney y Henry Hilliard.

Especial y noche, "El terror del bolcheviquismo" por Norma Talmadge.

Lunes, "Siemprevivas", por Jhon Moore y Elena Chadwick.

"EL POBRECITO MILLONARIO".—La simpática pareja de Francis Bushmann y Baverly Bayne reaparecerá mañana Miércoles en soirée y nocturna del Teatro Dieciocho en un vodevil de situaciones graciosimas titulado "El pobrecito millonario". El género a que pertenece esta novela es el mismo de "En delito infraganti" que tanto éxito obtuvo la semana pasada.

El asunto es la serie de peripecias que tiene que pasar un joven millonario cuyo padre se hace el muerto y deja un testamento en que lo desheréda si no se mantiene con los intereses de una pequeña granja que produce una miseria.

"EL ANTIFAZ SINIESTRO". — Mañana da a conocer el Cine Alhambra la famosa serial Vitagraph "El antifaz siniestro", obra que ha llegado a llamar la atención del público por las novedades que en ella se prometen ofrecer.

En esta pieza aparece un nuevo sistema de la confección del espectáculo episódico del film. Se han abandonado los antiguos recursos para reemplazarlos por otros más modernos y de mayor originalidad. Por ejemplo, el hecho de que se usen procedimientos y elementos de gran modernidad, los usados en la guerra y los provenientes de ella, son la mayor garantía del mérito de la cinta.

Los primeros episodios se presentan el Miércoles, bajo los títulos siguientes: "El anillo de fuego", "El carro funesto" y "El puñal del odio". La novela entra de lleno en estas primeras partes. Está tan bien combinada que, desde el comienzo, el espectador se da cuenta del valor de la pieza, en su argumentación.

Intervienen desde el principio Antonio Moreno y Carol Holloway. Sus actuaciones se inician en forma sensacional a las primeras escenas y es este antecedente el que llama la atención del espectador.

"EL SELLO DE SU INFAMIA" DE REX BEACH.—Entre los autores cinematográficos del día se destaca en primer lugar Rex Beach. Después sigue Jack London, autor a quien todavía no conocemos. A Rex Beach lo tiene contratado la Casa Goldwyn con la obligación de producir un argumento mensual. El último de este dramaturgo de la escena muda se titula "El sello de su infamia", comedia de gran valor exótico que deberá presentar el Cine Alhambra el Jueves. Nuestro público tiene ya nociones de los méritos de la película, y es por esta causa que distingue a los espectáculos de valor. Rex Beach deberá ocupar en su recuerdo una situación primordial.

Se trata de una obra que se desarrolla en las estepas de la tristemente célebre península de Alaska, el país de las minas y de las tremendas tragedias. Un detalle que caracteriza a Rex Beach es su amor por los escenarios llenos de paisajes, especialmente por los nevados. Sus dramas de mineros han merecido la atención de todos los públicos.

El público sabrá comprender el mérito de este estreno.

EL ESPECTACULO DE HOY EN EL ALHAMBRA.—Las costumbres neoyorkinas siempre han gustado a nuestro público. La cinta "Siemprevivas", que se da hoy en el Cine Alhambra, es un detalle hermoso de esa vida de la gran urbe norteamericana, en todo su aspecto. Sabido es que en las ciudades populosas como New York la lucha por la vida es tan impulsiva como las mismas necesidades del dinero, y para conseguir el dólar los hombres no vacilan en cometer los mayores delitos. En "Siemprevivas" se refleja la situación más elocuente de este rasgo, y para ello el autor se vale de una especulación artística que llega al desenlace más doloroso.

Interpretan esta obra Tom Moore y Helene Chadwick.

"MACISTE ENAMORADO". — Con teatro lleno se ha exhibido en el Splendid esta interesante y sensacional cinta de aventuras editada por la Tiber Film, e interpretada por el simpático Maciste.

Hoy se exhibirán en las funciones especial y nocturna del Politeama.

"Maciste enamorado", es una de aquellas películas destinadas a triunfar donde quiera que se presenten, por estar en ella consultados tanto el gusto refinado de la gente de platea, como las ansias de escenas sensacionales del bullicioso público de galería.

MARY MILES MINTER EN EL ELECTRA. — Hoy se exhibe en el Electra la última creación de la simpática actriz de la American Pathé, Mary Miles Minter titulada "La intrusa". Esta película es una de esas comedias finas, llenas de gracia y encanto en la que la gentil protagonista luce sus cualdidades de artista exquisita, y sus bellezas de mujer.

"La intrusa", es una obra destinada a agradar y emocionar a todo el mundo.

"EL ULTIMO MALON".—Con buen éxito se ha venido exhibiendo esta cinta de la Greca Film de Buenos Aires, que cuenta una rebelión de los indios moscovies, habitantes del gran Chaco Santafecino.

Para hoy la anuncian los carteles del Teatro Independencia.

LA MUSICA EN EL POLITEAMA.—Como lo dijimos ayer, desde mañana, que se estrenarán en el Politeama, las tres primeras series de "La gran jugada", e iniciará una temporada de conciertos musicales, un excelente trío orquestal, cuyos elementos que lo componen son de primer orden.

El violín concertino estará a cargo del profesor Moreno y el violoncello, del excelente maestro Eckart. Como se ve, el trío que anuncia el Politeama es sin duda de los mejores de cuantos actúan en los teatros de nuestra capital.

GARDEN THEATRE.—Tanto en su función vespertina como en la nocturna pasa hoy, la meritoria producción latina titulada "De la silla al trono", cuyo argumento está basado en importantes hechos sociales de palpitante actualidad.

La fotografía y presentación no tiene nada que envidiarles a los mejores exponentes norteamericanos.

El trío Ubeda Schleue, ejecutará escogidas piezas de Grieg, Czibulka, Meldensshon y Puccini.

TEATRO ALAMEDA.—En especial y noche reprisa hoy el hermoso es-

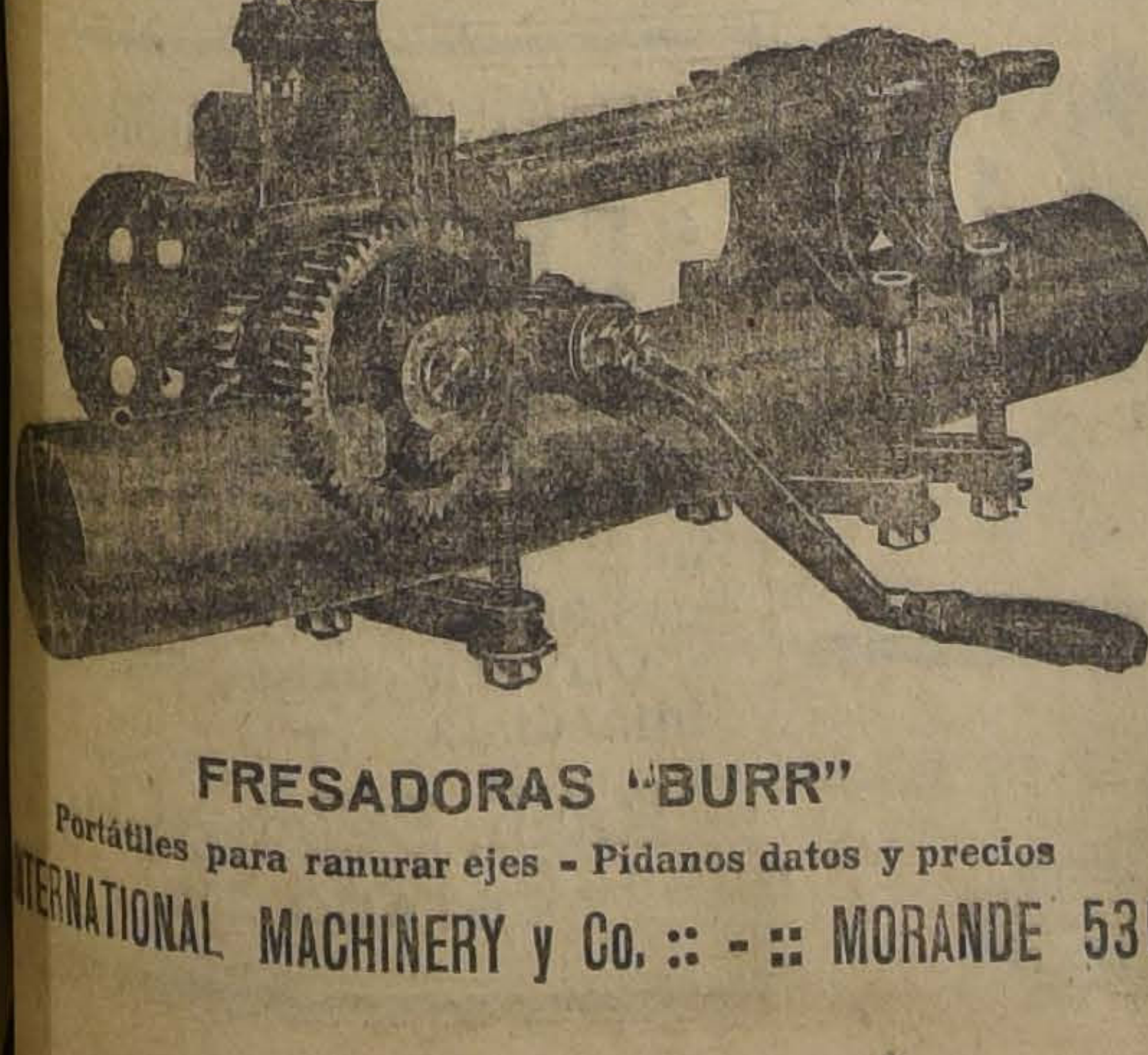

FRESADORAS "BURR"

Portátiles para ranurar ejes - Pídanos datos y precios

INTERNATIONAL MACHINERY y Co. :: - :: MORANDE 530

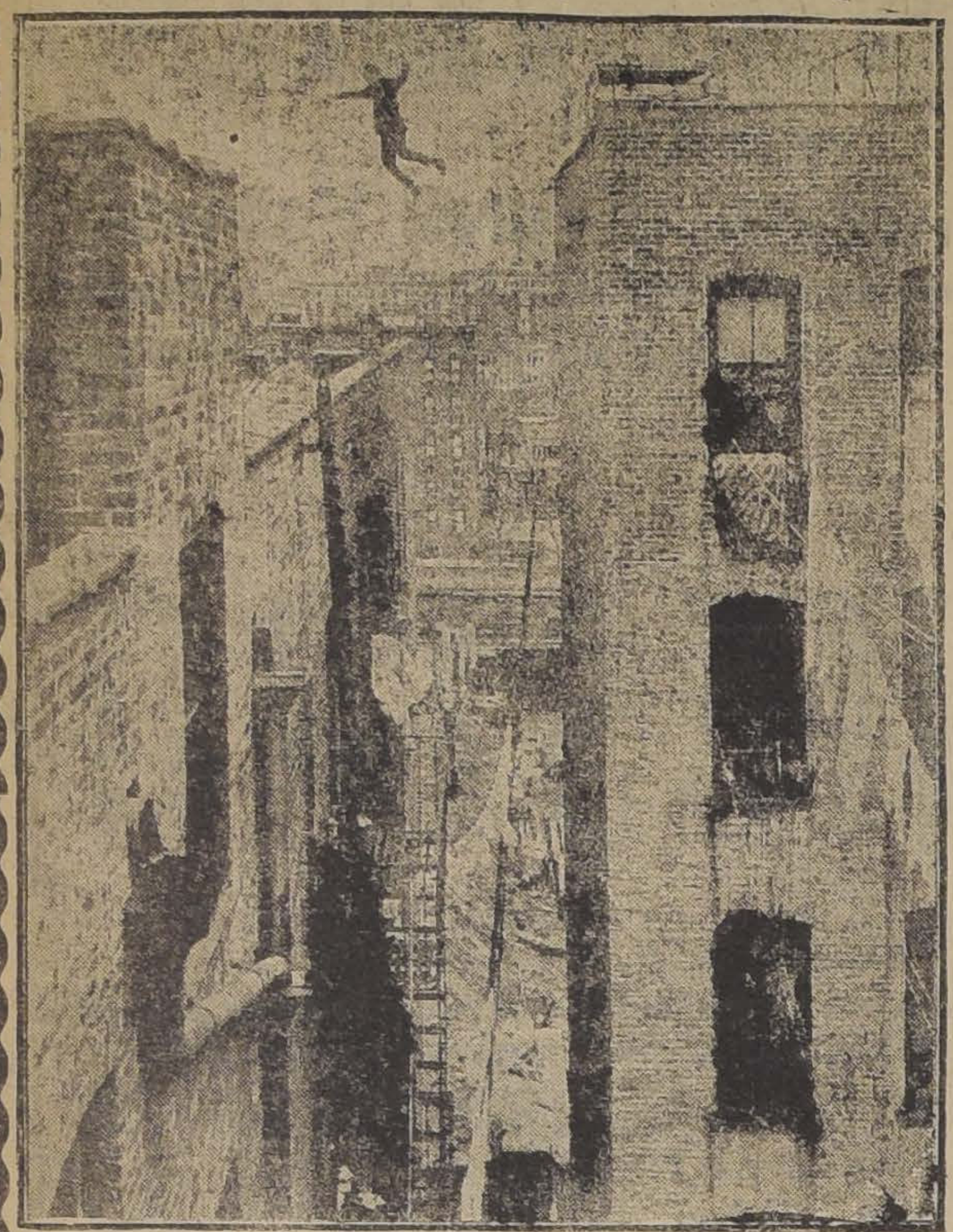

SPLENDID HOY

ESPECIAL A LAS 6.30
Y nocturna completa a las 9.30 P. M.
LA MAS GRANDE DE LA VIDA

MAX GLUCKSMAN
Presentará el estreno del más formidable seri de
PATHÉ N. Y.

LA GRAN JUGADA

El más formidable serial de acrobacia producido hasta la fecha, con las escenas más impresionantes, los actos de destreza más atrevidos y las más asombrosas situaciones de arrojo y de valor. Argumento lógico y de intriga que fascina e interesa anhelantemente al espectador.

PROTAGONISTAS:

CHARLES HUTCHISON

El más famoso acróbata del mundo, el actor que realiza en cada una de las serias proezas estupendas, como la que se vé en el grabado adjunto, o sube como una mosca por las murallas lisas de un edificio de 20 pisos, o ejecuta actos de audacia ultra-impresionantes sobre los alambres telefónicos de las calles de New York o en las cornisas de sus rascacielos.

ANA LUTHER

(EL ENCANTO DE LOS HOMBRES)

Bellísima y elegante actriz de cuerpo escultural, tan arriesgada y audaz como su compañero, quien no trepida en realizar las más audaces hazañas, y que se captará la admiración del mundo femenino y entusiasmará a los hombres con sus encantos de sirena e ingenuidad de chiquilla enamorada.

pectáculo Select, presentado bajo el título de "El terror del Bolcheviquismo", artístico exponente estrenado con bastante éxito, cuyo tema podría sintetizarse en esta pregunta: ¿Debe ser la mujer propiedad del Estado? En su interpretación han tomado parte, como se sabe, artistas tan famosos como Norma Talmadge, hoy una de las favoritas de nuestro público.

TEATRO UNION CENTRAL. — Hoy en sus secciones de tarde y noche presenta este elegante cine por primera vez en Santiago la lujosa comedia Gaumont, casa cinematográfica francesa, "Más allá del amor", desarrollada en medio de ambiente parisién e interpretada por ilustres personajes. Además se estrena la chistosísima comedia de Billy West, el imitador de Chaplin, "Siguiendo los rastros'.

La empresa de este teatro que se preocupa por presentar a su público programas escogidos, especialmente seleccionaods estrenará en la semana las siguientes películas:

Miércoles, "Las aventuras de Dorián", emocionante poema de amor, basado en la vida de los recién casados, interpretado por Lionel Barrymore.

TEATROS SETIEMBRE Y BRASIL. — Hoy se inaugurará la temporada oficial de otoño, con la reanudación de las funciones de tarde en el Setiembre y con la actuación en tarde y noche de las espléndidas orquestas contratadas recientemente. Se estrenará la espléndida vista Goldwyn "Siemprevivivas".

—El Jueves en el Setiembre y el Viernes en el Brasil se estrenará la primera función de la colosal serie "El antifaz siniestro", por Antonio Moreno y Carol Holloway.

Las localidades para estas funciones están en venta.

EL PROGRAMA MUSICAL DEL BRASIL. — Damos a continuación el bonito programa que ejecutará hoy el notable quinteto de este cine, formado por primera partes de la Opera. Como se sabe, figuran en él la pianista Valencia de Amico, los violinistas Bartocini y Passini, el cellista Ezio Goya y el flautista Bonacini.

1. La Corcetera de Montmartre, Foxtrot.
2. Moskouwski. Danzas españolas.
3. Valencia Courbis. Nocturno.
4. Bartocini. Roverie.
5. Hee How. Foxtrot.
6. Thomas. Mignon.
7. Catalani. Danzas de las ondinas.
8. Schubert. Minuetto.

EL REESTRENO DE "CHRISTUS".—Durante las festividades de Semana Santa se exhibirá en los principales teatros de Santiago, la magna película "Christus". A propósito de esta cinta, don Aurelio Valenzuela Basterrica, tuvo en Estados Unidos la satisfacción de saber, que era de las contadísimas vistas italianas que habían triunfado en Norte América.

Hasta ahora "Christus" ha sido contratado por los teatros Setiembre, Unión Central, Brasil y Coliseo.

Programas de hoy

ALHAMBRA.— Las secciones de hoy ''Siemprevivas'' por Tom Moore y Helene Chadwick.

SPLENDID.— Especial y noche estreno ''La gran jugada'' episodios 1, 2 y 3 por Charles Hutchison y Ana Luther.

SETIEMBRE.— "Siemprevivas", tarde y noche. Orquesta de 5 profesores.

BRASIL.—Tarde y noche: "Siemprevivas". Orquesta de 5 profesores.

POLITEAMA.—Especial y noche "Maciste enamorado", drama de aventuras por Maciste.

ELECTRA. — Especial y noche, "La intrusa", comedia American Pathé por Mary Miles Minter.

INDEPENDENCIA.— "El último malón", drama argentino, por el doctor Alcides Greca.

SELECTA.—"El agente simpático", comedia de aventuras por William Russell.

VICTORIA. — Especial y noche ''El terror del bolcheviquismo'' creación de Norma Talmadge.

AMERICAN.— Especial y noche ''El destino manda'' protagonista Henry Kraus y Emmy Lynn.

CINEMA.— En ambas funciones ''La garra'', creación de Clara Kimball y Milton Sills.

EXCELSIOR.— Episodios 16, 17 y 18 de Elmo el invencible.

IRIS (Castro 130). — Especial ''Corazón y alma'' protagonista Theda Bara, Harry Hilliard y Clara Whitney. Noche, ''La letra escarlata'' protagonista Stuart Holmes.

COLON. — Hoy ''Conciencia'' protagonista Gladys Brockwell.

ATENAS. — ''Corazón y alma'' por Harry Hilliard y Clara Whitney.

DIECIOCHO.— Soirée y nocturna ''La ciudad prohibida'', intérpretes Norma Talmadge y Tomas Meigham

DELICIAS. — Especial y noche ''Virtud'' protagonista May Ward.

CHILE.— Nocturna episodios 6, 7 y 8 de ''Elmo el invencible''.

Ofrecemos
Tabaco en hoja paraguayo fuerte del país.
Iriarte y González
Valparaiso, Blanco 985

SUREQUILL
Mata inmediatamente, por contacto, todo bicho: Chinches, Hormigas, Baratas, etc.
HERNAN VIJIL O. :-: COMPAÑIA N.o 1077
18-M

PESCADO
SOCIEDAD DE PESCA Y FRIGORIFICOS

Congrio Colorado	$ 1.80	kilo
Congrio Negro	$ 1.30	kilo
Corvina	$ 1.80	kilo
Corvina chica	$ 1.00	kilo
Lisa	$ 1.80	kilo
Lenguado	$ 1.80	kilo
Robalo	$ 1.80	kilo
Pescada	$ 2.40	docena
Pejerreyes	$ 0.50	docena

Pescado trozado se cobra 40 centavos más por kilo.
CALIDAD GARANTIDA
Mercado Central: San Antonio 760
Puesto Mercado Matadero
NOTA.—Esta Sociedad no tiene conexión alguna con la Sociedad (liquidada) Nacional de Pesca de E. Schiotz y Cía., antiguos propietarios de nuestro Mercado en San Antonio.

La huelga en las minas de carbón

EL MOVIMIENTO CONTINUA SIN SER SOLUCIONADO

Asume la huelga caracteres graves

DIVERSOS MEDIOS QUE SE INSINUAN PARA RESTABLECER EL TRABAJO

La acción de la Junta Permanente de Conciliación y Arbitraje. — Lo que nos dice sobre este punto el Ministro de Justicia, señor Bernales

Continúa desarrollándose en forma pacífica el movimiento huelguista que mantienen los obreros de las minas carboníferas.

Telegramas llegados ayer al Ministerio del Interior y a las oficinas de las compañías afectadas con la huelga, hacen saber que la situación anterior no ha cambiado y, en consecuencia, los obreros se mantienen en su resolución de llevar adelante el movimiento hasta obtener una contestación favorable a las peticiones que presentaron no hace mucho.

Los Intendentes de Concepción y Arauco han continuado haciendo gestiones para la formación de tribunales conciliadores, que intervengan directamente en la solución de la huelga.

Cómo se generó este movimiento

Hace más de un mes a esta parte, los trabajadores de Curanilahue sometieron a la superioridad, con todo el respeto debido, un pliego de peticiones que sintetizan sus anhelos en los campos económico y social. No establecían plazo a la respuesta, limitándose sólo a desear que ésta viniese con la mayor rapidez posible, y manifestaban su resolución de paralizar las faenas si la compañía no daba oídos a sus requerimientos. Han esperado más de lo habitual en estos casos sin recibir respuesta negativa ni aceptación alguna para sus solicitaciones, y entonces han llegado a la huelga, arrastrando en este movimiento de protesta a los personales de los demás establecimientos que pertenecen a la misma empresa, y aún los de algunas extrañas.

La solidaridad teórica que antes existía entre las diversas agrupaciones mineras, se ha hecho real y positiva. Los obreros de Schwager, después de obtener una reciente ventaja en diversas peticiones, se han unido al movimiento por compañerismo, y en igual forma han procedido varios otros grupos de obreros que anhelan un mejoramiento efectivo para su gremio.

La actitud de los huelguistas

Producida la huelga general, los obreros se han mantenido en una situación de respeto a la autoridad y a los patrones, manifestando con ello el deseo de que se proceda cuanto antes a buscar una fórmula que concilie los intereses de estos últimos con los que a ellos les corresponden.

Las escasas incidencias desagradables que han surgido en torno a este movimiento, se han debido a la intervención de conocidos agitadores, que han aprovechado esta oportunidad para hacer propaganda disolvente.

Pero, por otra parte, como dejamos dicho, está la actitud tranquila y decidida de los obreros interesados en la solución de la huelga, quienes se han apresurado a manifestar al jefe de las fuerzas de la III División, general Brieba, la confianza que les merecen las fuerzas de línea encargadas de la vigilancia del orden público.

En esta forma, ha surgido unánimemente la pregunta de por qué no se pone término a esta huelga, cuya larga duración ha de tener necesariamente una honda repercusión en la economía nacional.

Una solución

Una información publicada por ''El Sur'' de Concepción insinúa una idea para solucionar el conflicto de que nos ocupamos.

Podría constituirse, a invitación de la Oficina del Trabajo, repartición pública encargada de todas estas cuestiones obreras, una comisión mixta de industriales y operarios carboníferos, encargada de elaborar un plan completo de las reformas indispensables al armonioso desarrollo de sus actividades, documento que, una vez sancionado por ambas partes contratantes, entraría en vigencia dentro de los plazos y progresión establecidos por el mismo.

Como un complemento indispensable, se estima que nuestros legisladores deberían agitar el despacho de una ley estableciendo los contratos d trabajo, a manera de los que rigen para naciones más adelantadas, y en cuyas disposiciones descansaría, sobre seguro pedestal, la tranquilidad de una industria próspera e importantísima, y la paz d' un núcleo trabajador que concurre activamente a la riqueza pública.

El decreto Yáñez

El diario ''El Sur'' de Concepción, se expresa en los siguientes términos acerca de lo que debiera hacerse para solucionar esta huelga:

''...Sencillamente: la intervención gubernativa, de acuerdo con las especificaciones del decreto Yáñez. Deben constituirse tribunales de conciliación, tendientes a uniformar los intereses en lucha; sin embargo hasta el momento en que escribimos, nada se ha hecho en este sentido.

''Estamos ciertos de que, puestos en inmediato contacto los capitalistas con sus trabajadores, no tardará en surgir una solución equitativa; pero creemos también que como en anteriores ocasiones, sólo se dará un paso transitorio hacia la solución del problema obrero carbonífero, cuyas complicaciones son mucho mayores que las que a primera vista resaltan.

''Viene al caso recordar una incidencia que revela cuán intensamente democrático es el espíritu de los gobernantes franceses, para que sirva de inspiración a los nuestros, más temerosos y pacatos. Suscitóse un conflicto industrial de una importancia mucho menor que el de nuestros obreros carboníferos; agotados los medios para la conciliación de los grupos, el Ministro Waldeck-Rousseau, uno de los políticos y economistas más preparados de la tercera República, dejando su escritorio del Elíseo, llegó hasta el sitio de los acontecimientos, y, reuniendo a los representantes del capital y el trabajo, asociados en la diaria lucha por el bienestar nacional, les dictó la fórmula de arreglo, poniendo fin, más con su prestigio personal que por la presión autoritaria, a una situación difícil.

''Nuestros Ministros, ya sean dimisionarios o no, podrían descender también los escalones de la Moneda para honrarse contribuyendo a resolver, con su presencia, una lucha de interés que lleva visos de prolongarse demasiado, y cuya persistencia, bien lo sabemos, perjudica fundamentalmente al país entero.

''Por tanto, estimamos necesario manifestar nuestro punto de vista sobre la cuestión, a fin de que cesen, en forma definitiva, todos estos choques cuyo único resultado es perturbar el tranquilo desarrollo de las industrias nacionales, e introducir funestas alarmas en el público''.

Habla un dirigente obrero

El señor Luis Hernádez, delegado de la Junta Provincial de la Gran Federación Obrera de Chile ante los obreros en huelga, ha hecho algunas declaraciones, dando a conocer las últimas incidencias del movimiento.

—El Sábado, dijo el representante de los trabajadores, se cumplieron los cinco días de plazo dados a la Compañía de Lota y Coronel, para contestar el pliego de peticiones presentado por sus operarios. La Empresa desechó todos los puntos contenidos en dicha presentación, comprendidos los menos importantes.

Por su parte, los operarios, consecuentes con sus propósitos de ser atendidos, han resuelto perseverar firmemente en su actitud. La Compañía ha hecho repartir el siguiente volante:

''Al personal del establecimiento: —El pago tendrá lugar el Domingo 14 y el primer día de trabajo será el Miércoles 17. — Lota, Marzo 12 de 1920. — La Administración''.

Junto con esta primera comunicación se hizo circular otra que decía:

''A los obreros de las minas: — Se hace presente al personal de las minas que el Miércoles 17 del presente se reanudarán las faenas, y el obrero que no concurriere a su trabajo ese día, se considerará desligado del establecimiento, y, en consecuencia, perderá su derecho a casa y demás condiciones vigentes. —Lota, Marzo 13 de de 1920. — La Administración''.

Ante la primera invitación, los operarios han renunciado al cobro de sus haberes, como una protesta por la actitud que asume la Empresa con ellos, y para contrarrestar la segunda, designaron una comisión que se trasladará a Santiago para ponerse al habla con los dirigentes de la Gran Federación Obrera de Chile, y obtener de esta institución interponga sus influencias en los círculos gubernativos para que dicho lanzamiento no pueda efectuarse, y estudiar al mismo tiempo la posibilidad de llegar al paro general de los trabajadores, como una manifestación de solidaridad.

Lo que más desean los operarios es sentirse garantidos contra futuros atropellos de las policías particulares. He recogido de muchos dirigentes huelguistas la impresión de que los obreros estarían llanos a reanudar sus labores con la promesa de que la policía de Lota sería reorganizada, exonerando a malos elementos, con el reconocimiento de sus Consejos Federales, y la disminución de algunas horas en la jornada de trabajo.

Las cláusulas de orden económico, terminó el señor Hernández, tales como el alza de los salarios, y la reglamentación del trabajo, serían discutidas más tarde con la tranquilidad que necesitan puntos tan complejos y delicados.

Ultimas informaciones de nuestro corresponsal

A última hora, nuestro corresponsal en Concepción, nos transmitió ayer el siguiente telegrama:

''El movimiento huelguista en las minas carboníferas asume caracteres graves. Las autoridades proceden con visible negligencia en la adopción de medidas tendientes a solucionar prácticamente el conflicto. La Intendencia ha estimado nuevamente que el decreto Yáñez no es aplicable, y ha consultado al Gobierno acerca de si puede aplicar el decreto modificatorio del ex-Ministro Serrano.

Mientras tanto, el movimiento aumenta, y las medidas de violencia comienzan a excitar los ánimos.

Los huelguistas de la región carbonífera suman ya alrededor de diez mil.

La Compañía de Lota y Coronel, amenaza con arojar de sus viviendas, el Miércoles próximo, a todos los obreros que no reanuden el trabajo antes de ese día. Esta compulsión violenta ha exacerbado los ánimos, y la Junta Provincial de la Gran Federación Obrera anuncia que, si no desiste de tal resolución, se declararán en huelga general, los obreros de toda la provincia.

Mañana, los obreros en huelga efectuarán un gran mitin de protesta.

La acción de la Junta Permanente de Conciliación y Arbitraje.— Opinión del Ministro de Justicia, señor Bernales

Quisimos oir la opinión que le merece a don José Bernales, actual Ministro de Justicia e Instrucción Pública, el movimiento obrero de la zona carbonífera y la solución que sería más viable para darle término.

El señor Bernales es, como se sabe, presidente de la Junta Permanente de Conciliación y Arbitraje entre obreros y patrones y tiene gran versación en lo que se refiere a estos conflictos del capital y del trabajo.

En tal carácter lo entrevistamos ayer en la tarde.

En contestación a nuestra primera pregunta, el señor Bernales, nos dijo:

—La Junta de Conciliación, en este caso de la huelga carbonífera, tiene grandes tropiezos para poder actuar.

En primer término, ella fué creada para que los patrones y obreros voluntariamente solicitaran su concurso.

En caso de que ni patrones ni obreros pidan su arbitraje, la ta no puede obligarlos a que hagan, porque no tiene atri nes para ello.

Así ha sucedido con la huelga, pues nadie ha pedido Junta su mediación.

En otras ocasiones, cuando rrieron algunas huelgas en tiago, sucedió que únicamente obreros se dirigieron a la y los patrones no quisieron bitraje. Entonces la Junta de ciliación tampoco pudo servir mediadora en los conflictos más, si las huelgas ocurren en vincia, como es la actual, ten dudas respecto a si en casos la Junta de Conciliación ne que actuar.

Por todos estos defectos, Junta, en resumen, no ha los resultados que se esperaba es una entidad falta de atribu nes, que bien poco ha hecho en dificultades entre patrones y ros y que tiene una acción pasiva.

AMERICANO CORSE
Fox-Trol

LA FLOR DEL D
RICO CORSE "FOX-TROT" de malla elástica, importado por "La Flor del Día". San Antonio esquina Moneda.
LOS CORSES de "La Flor del Día", no admiten competencia; son los mejores.— San Antonio esquina Moneda.

Dr. GIANANI
ESPECIALIDAD ENFERMEDADES PULMONARES
Medicina interna en general. Sífilis. Consultas 3 a 5. Teléfono 1633. Teatinos 564.

Guardianes para la Policía de Temuco
En esta Prefectura se necesitan 35 guardianes 3os; los interesados deben haber servido en policías fiscales o haber pertenecido al Ejército. Además, deberán saber leer y escribir y tener más de 1.70 mt. de altura. Sueldo mensual es $ 124.80.
EUDORO D. JARAMILLO,
Prefecto.
16-M

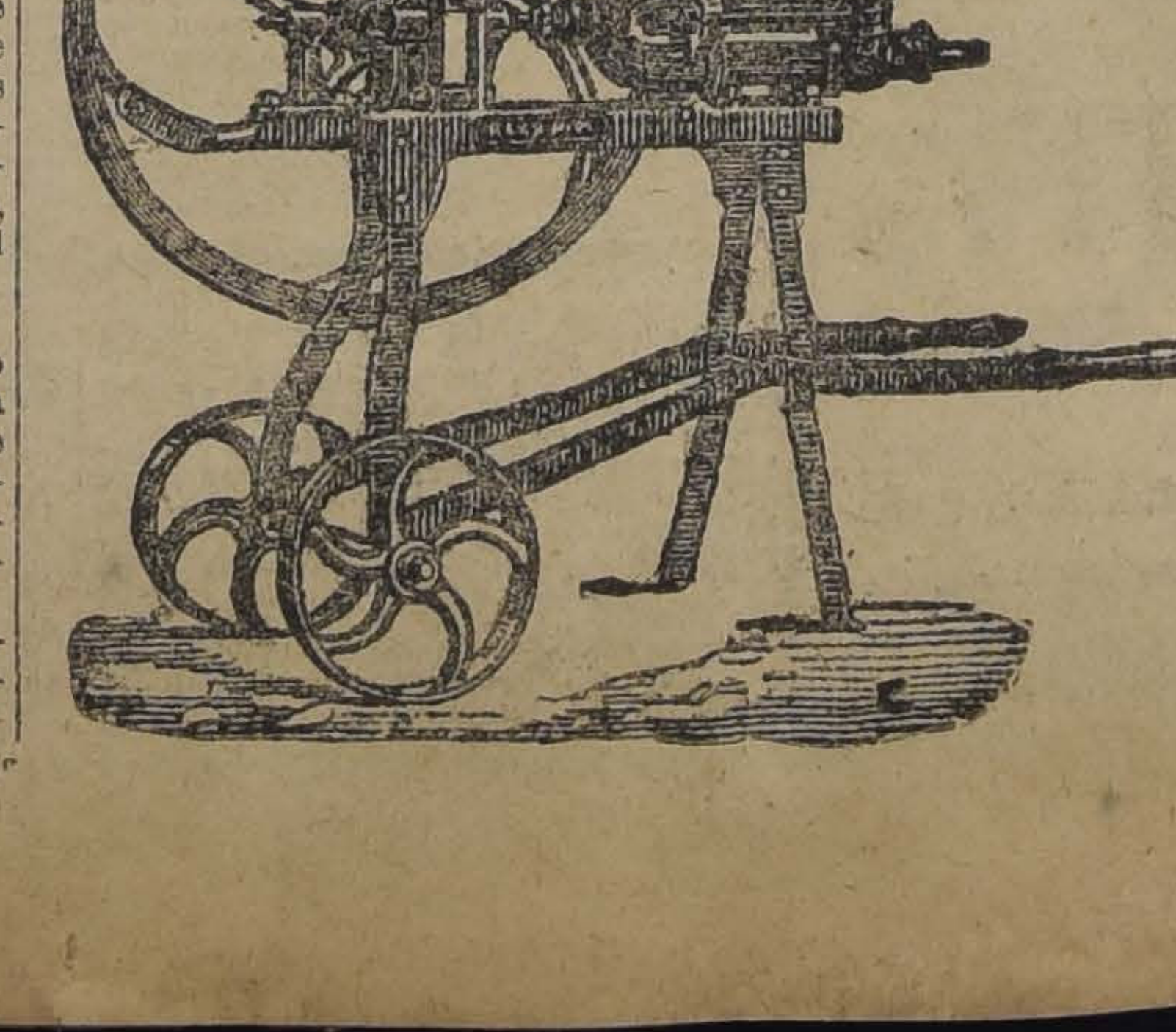

BOMBAS TRASVASIJADORAS
"EXCELSIOR"
Eléctricas y a mano, las mejores y más baratas hasta hoy conocidas, más de 2,000 vendidas en pocos años.
Ofrecen para entrega inmediata
Raab, Bellet y Cía.
ESTADO 235.

LATHROP Hnos.
CASILLA 905

BLOCK PARA CARTAS
$ 1.60 - 1.80 - 2.00 - 2.40 - 2.80 - 3.00 - 3.80

Desde 10 Blocks, impresión grátis

EL ARCHIVADOR CONDOR, de Palanca, EXTRA FUERTE $ 6.50

ENCUADERNADOR Rápido, c|u	$ 1.20
LAPICES negros, clase extra, docena	$ 1.20
SOBRES para carta, el ciento, desde	$ 1.60
MANILLAS de madera para secante	$ 1.50
RECIBOS de arriendo, talaje, órdenes y guías de 100 hojas	$ 1.20
BLOCKS de facturas, impresas	$ 1.20
POSTALES inglesas y americanas, cada una, a	$ 0.40
FACTURAS impresas, papel hilo, el mil, a	$ 18.00
PAPEL oficio y papel cuenta, resma	$ 16.00

PIDA una combinación de 5 blocks y 500 sobres inviolables, todos impresos, solamente por $ 13.00

Se regalará un ciento de tarjetas de visita a toda persona que compre más de $ 10.

281 - AHUMADA - 281

MEMORANDUM

DEFUNCIONES

...rzo 15.— Constancia Fernández, ... años; Miguel León, de 55; Ju... Arancibia, de 39; Virginia Vene... de 45; Carlos Neu, de 5; Elena ...rriaga, de 2; Miguel Bravo, de ... María Muñoz, de 3; Guillermo Pe... de 5; Julio Silva, de 8; Francis... Hurtado, de 22; Manuel Gonzá... de 37; Emma Díaz, de 16 Lau...o Retamales, de 26; Carmen ..., de 42; Clodomiro Duarte, de ... Gregorio Vargas, de 38; Raúl ...inas, de 5; Mercedes Vargas, ...; Tucapel Villouta, de 34, y ... menores de un año.

EL VAPOR "YUNGAY"

...HUNDE EN EL ATLANTICO

Anteayer ha ocurrido un nuevo ...sensible accidente marítimo que ...tó otro buque a nuestra marina ...ante nacional.

El vapor "Yungay", que viaja... con destino a Valparaíso, se hun... en el Altántico, entre New ...rk y Savanah.

Los telegramas recibidos hasta ...ora, no dan detalles de la causa ...l fatal accidente. Sólo se sabe que ... tripulación del buque alcanzó a ...lvarse.

Medicación bromada y bromurada

BROMOGENOL
PEPIN

Laboratorio Pepin & Leboube
Courbevoie, PARIS

Depositarios:
CASA ARDITI
Casilla 78-D SANTIAGO

EL ACCIDENTE EN LAS MINAS DE PUDAHUEL

NUEVAS INFORMACIONES SOBRE ESTE SUCESO

El Juzgado de turno inicia el sumario correspondiente

La justicia en lo criminal ha iniciado la instrucción de un sumario para establecer las causas del accidente ocurrido anteayer en las minas de Pudahuel, y acerca del cual informamos ampliamente en nuestra edición anterior.

En efecto, después de imponerse de los antecedentes enviados por el Retén de Carabineros de aquella localidad, el Juez del Crimen de turno llamó a declarar a varios obreros que presenciaron el accidente, interrogándolos acerca de la forma en que éste se produjo. Llamó también a declarar a los carabineros que acudieron al sitio del suceso, con el objeto de prestar los primeros auxilios a los heridos.

Nuevos detalles sobre este accidente

Ayer hemos obtenido nuevas informaciones acerca de la forma en que se produjo la explosión de la dinamita que causó la muerte a cuatro obreros que trabajaban en el interior de la mina "La Africana".

Según se nos ha dicho, esa explosión se debió a que uno de los trabajadores tocó con su pala de trabajo un cartucho de la dinamita, que aún no había reventado. Al estallar el cartucho, ocasionó la destrucción de las paredes de la mina y causó la muerte de los cuatro obreros, cuyos nombre dimos en nuestra información de ayer.

Los obreros que resultaron heridos se llaman Rosendo Peralta, Manuel Tapia y Juan González. Todos éstos fueron conducidos al Hospital de San Juan de Dios, donde se nos informó ayer que su estado era satisfactorio.

Los cadáveres de los obreros que fallecieron en este accidente, fueron llevados a la Morgue, por orden del Juzgado del Crimen.

Las brigadas sanitarias

Hasta la fecha, el personal de las Brigadas Sanitarias permanece impago.

Conveniente sería queesta situación anormal termine alguna vez y se efectúen los pagos puntualmente, pues se irrogan muchas molestias y dificultades a cada uno de los empleados, quienes tienen deberes y obligaciones que cumplir en los primeros días de cada mes.

Atropellamientos

Un carretón de la Policía de Aseo atropelló ayer a las 2 de la tarde, en la calle San Vicente esquina con la de Fresia, a Oscar Rolando Alvarez, ocasionándole heridas y contusiones de gravedad.

El herido fué llevado en estado agónico a la Asistencia Pública.

La policía aprehendió al conductor del vehículo, para ponerlo hoy a disposición de la justicia.

—A las 6.35 de la tarde de este mismo día, el tranvía número 234 de la línea de Ñuñoa, manejado por Carlos Yáñez, atropelló al niño Ernesto González Espinoza, de 11 años de edad, infiriéndole graves contusiones en el cuerpo, por lo que fué llevado a la Asistencia Pública, en donde quedó hospitalizado.

El conductor y cobrador del tranvía, fueron aprehendidos, y hoy serán puestos a disposición del Juzgado.

AVISO

Nos permitimos poner en conocimiento de nuestra distinguida ...ientela y del público en general que nuestra Casa, aceptando ... nuevo tipo de interés que la ley autoriza, continuará su giro ... la misma forma, cumpliendo estrictamente con todas sus dis...siciones y reglamentos, como lo viene haciendo desde su funda...

LA EQUITATIVA
...licias, 851 AL 857, entre Estado y San Antonio.

SE NECESITA
UN GASFITER COMPETENTE EN LA COLOCACION DE CAÑERIAS DE VAPOR Y SI POSIBLE ALGO MECANICO O CALDERERO.
ESCRIBIR A R. Ç. P., CASILLA 81-D
INDICANDO ANTECEDENTES Y REFERENCIAS. SE PREFIERE SOLTERO

LA ENTREGA DEL LONGITUDINAL A LAS TROPAS

DEL EJERCITO

EL MINISTERIO DE GUERRA NOMBRARA UNA COMISION PARA QUE LO INFORME SOBRE ESTE PARTICULAR.

La explotación de la línea por los ferrocarrileros sería conveniente para el Estado.—Entrevista con un alto jefe del Ejército.

Pende actualmente de la consideración del Ministerio de Guerra un asunto de interés no sólo para las instituciones armadas sino también para un importante servicio de la administración pública.

Nos referimos al estudio de la posibilidad de entregar a las tropas técnicas del Ejército el ferrocarril Longitudinal Norte.

Esta idea nació, como se recordará, a raíz de las gestiones que se hacían en orden a conseguir la entrega del ramal a San Antonio, a las tropas dependientes de la Brigada de Comunicaciones.

Se insinuó al Ministerio de Guerra la entrega del Longitudinal, ya que no parecía hacedera la del ramal a San Antonio.

El Ministro de Guerra debe contestar, entonces, a la Empresa, por intermedio del Ministerio de Ferrocarriles.

Ayer se nos ha informado que el señor Ministro don Germán Riesco ha resuelto, antes de dirigirse a su colega de Ferrocarriles, designar una comisión para que lo informe acerca de este asunto.

Por otra parte, sabemos que posiblemente formen en esta comisión, los comandantes señores Enrique Monreal y Luis A. Arenas, jefes ambos entendidos en la materia y que han tenido en ocasiones anteriores participación en comisiones análogas.

Consideramos de interés adelantar algunas informaciones acerca de la opinión dominante en los círculos militares y al efecto, nos acercamos ayer a la oficina de un meritorio jefe, cuya preparación y contracción al estudio lo capacitan para dar un juicio exacto sobre esta materia.

Impuesto de nuestros propósitos, el distinguido jefe se dispuso gustoso a atendernos.

—El Ferrocarril Longitudinal es, como se sabe, empezó diciéndonos, una línea que deja pérdidas considerables al Erario nacional.

En diversas partes tiene trochas distintas, lo que naturalmente, trae consigo perturbaciones y demoras en el servicio. Las secciones transversales de la vía pertenecen en su mayor parte a compañías particulares.

A pesar de estas circunstancias, creo que la entrega del Longitudinal a los ferrocarriles es conveniente a los intereses del Estado por diversos capítulos.

Como la línea no está totalmente concluída, las tropas del Ejército podrían terminarla, perfeccionar la construcción y ejecutar trabajos de mejoramiento, unificando la trocha de un metro que es la llamada a predominar en todo el país.

Económicamente, la entrega sería un alivio para el Erario, pues ha quedado demostrado que la Administración Militar del Ferrocarril de Puente Alto al Volcán no deja nada que desear.

Es de presumir, pues, que igual cosa ocurra con el Ferrocarril Longitudinal una vez en poder del Ejército.

Hay que dejar constancia, además, que el empleo del personal del Ejército en los servicios ferroviarios no es una amenaza para nadie, pues los empleados civiles continuarían en sus puestos y harían carrera en el servicio, estableciéndose para ello una organización ad-hoc.

Refiriéndose a la forma en que se haría la explotación de la línea, nuestro entrevistado nos dice que sería menester, una vez aprobada la idea, dar una organización nueva a las tropas de ferrocarrileros.

La Brigada de Comunicaciones se compone actualmente, como es sabido, de un Regimiento de Ferrocarrileros que atiende todo lo relativo a construcciones y del Batallón de Explotación, destinado como su nombre lo indica, a la explotación de los servicios.

Para atender el Longitudinal se necesitan alrededor de 800 hombres, debiendo crearse para este efecto un batallón especial, cuyo personal se compondría de reservistas.

Nuestro interlocutor nos declara, finalmente, que a su juicio es util y fácil la realización de la idea que hoy estudia el Ministerio, aún cuando merece observaciones fundadas en la parte económica del negocio.

El servicio ferroviario

Agradecimiento de la Dirección del Servicio Aéreo

El Director de la Fuerza Aérea Nacional, general don Pedro Pablo Dartnell, ha enviado una nota al Director de los Ferrocarriles, señor Trucco, en la que agradece los servicios de la Empresa con motivo del traslado del material aéreo hacia el campo de campaña, durante las últimas maniobras del Ejército.

LA DIRECCION DE LA ESCUELA MILITAR

ES ENTREGADA AYER AL NUEVO COMANDANTE

La entrega del comando de la Escuela Militar al jefe recientemente designado para el desempeño de este cargo, dió motivo a una sencilla ceremonia efectuada en la mañana de ayer en dicho establecimiento.

A las 10 A. M., el coronel don Enrique Quiroga Rogers, hizo entrega del comando al teniente coronel don Carlos Fernández Pradel, en presencia del coronel don Juan P. Bennet, el sub-intendente de la División señor Dartnell, que sirvió de interventor en este acto y los oficiales de la Escuela.

Después de cambiarse los discursos de estilo, los asistentes pasaron al casino de oficiales, donde se bebió una copa de champagne, formulándose votos por la buena marcha de la Escuela, bajo la dirección del nuevo jefe.

El comandante Fernández Pradel, es un meritorio jefe de nuestro Ejército, que ha prestado importantes servicios en las filas y en comisiones especiales en el extranjero.

Sirvió como Adicto a la Legación de Chile en Francia, después de haber prestado sus servicios como sub-director de nuestro primer plantel de enseñanza militar.

Hasta hace poco, desempeñaba el comando del Regimiento Granaderos, de guarnición en Iquique.

El nombramiento del comandante Fernández para este nuevo cargo ha sido bien recibido en los círculos militares, augurándose a la Escuela muchos progresos bajo la nueva dirección.

Ayer empezaron a recogerse los nuevos alumnos de este plantel de enseñanza militar que han sido aprobados en el examen de admisión.

Se recogieron más de 60 alumnos del primer curso.

El ordinario de Talcahuano

El ordinario de Talcahuano, que debe llegar a esta ciudad a las 11 P. M., arribó anoche con una hora y media de atraso.

LA FLOR DE CABANAS
CIGARRILLOS HABANOS EXTRA FINOS
21-M

Al Comercio
Ha dejado de ser empleado de mi Sastrería, "New London House", el señor Julio A. Vega.
PEDRO M. OLMEDO.
Marzo, 15|1920.

Joven o Señorita
que sepa contabilidad y trabajo de oficina.
Dirigirse:
BRAULIO ARRIAGADA y Cía.
Bandera 28, de 9 a 10 A. M.

PIANOLA FRANCESA
con 61 piezas, de los mejores autores, vendo regalada.
DOMINICA 383

UK
El Té Preferido
Por la gente de buen gusto
Pídase en todos los almacenes

¿CANAS? "AZABACHE"

Tinta inglesa maravillosa, indeleble, no destiñe, no mancha la ropa, vuelve a las canas, ya sean de la cabellera o barbas, inmediatamente, su primer color negro hermoso con brillo natural, dando a la fisonomía un aspecto de juventud. Teñirse el pelo nó es una necesidad, es un lujo, un capricho, una coquetería. En Estados Unidos, es una costumbre de hombres y señoras. En Europa lo usan los soberanos. Ensayarla es adoptarla, pues la venta del año es de 100,000 estuches de este gran cosmético. No produce color verdoso ni (tornasol), como sucede con otros tintes. No hace caer el pelo. Por su duración resulta la más económica.

LOS OBREROS FERROVIARIOS

EL PAGO DE AUMENTO DE LOS SALARIOS SE EFECTUARA EL 26 DEL PRESENTE

La huelga conjurada

Como lo dijimos en nuestra edición de ayer, han quedado definitivamente resueltas las dificultades surgidas en el personal de operarios ferroviarios, con el acuerdo adoptado por la Empresa de pagar a la brevedad posible el aumento de salarios acordado por el Consejo.

Los obreros tienen conocimiento de la actitud asumida por la Empresa al acordar que el pago se efectúe el 26 del presente, aún cuando no esté aprobado el presupuesto.

El aumento rije, como se sabe, desde el mes de Setiembre del año pasado.

Actualmente se están confeccionando las planillas de pago desde esa fecha, encontrándose ya el trabajo bastante adelantado.

La huelga preparada para hoy, ha quedado en esta forma conjurada definitivamente y comisiones de obreros de Santiago han salido a poner en conocimiento de las Federaciones de provincia los acuerdos a que se ha arribado.

Fallecimiento de un scout

Con motivo del fallecimiento del scout Luis Plaza Q., de la Brigada Claudio Vicuña, tuvo lugar ayer una reunión extraordinaria, con asistencia de uno de sus directores, señor Federico Kocher. Tomáronse los siguientes acuerdos:

1. Enviar una nota de condolencia a la familia.
2. Llevar luto en el traje de civil por un mes.
3. Pasar lista permanente al scout muerto en las reuniones de la Brigada.
4. Colocar el retrato en la sala de reuniones.
5. Enviar a la familia una ampliación del retrato del scout.
6. Visitar la tumba el día del natalicio de su muerte.
7. Colocar la bandera enlutada por tres días en el cuartel.
8. Enviar un retrato a la revista "El Scout" con su biografía; y
9. *Destinar el dinero que se había de gastar en coronas a la Liga de Estudiantes Pobres, a nombre del scout Luis Plaza Q.*

El Cónsul General de Costa Rica

Viene en viaje a nuestro país

Comunicaciones llegadas a la Cancillería, informan que se ha embarcado en Costa Rica, en viaje a nuestro país, el licenciado don Juan Dávila Solera, que ha sido nombrado recientemente Cónsul General de Costa Rica en Chile.

El señor Dávila es un decidido amigo de nuestro país. Se recibió de profesor de Estado en el Instituto Pedagógico , y cursó leyes en la Escuela de Derecho de esta capital.

Por espacio de más de un año estuvo encargado de nuestro Consulado de Costa Rica, desempeñándose en todo momento a satisfacción del Gobierno.

Ultimamente estaba a cargo del primer plantel de enseñanza en Costa Rica.

Fallecimiento de un estudiante

Ayer ha dejado de existir, después de una larga enfermedad, el estudiante del tercer año de Derecho de la Universidad de Chile, don Humberto Chiorrini Alveti.

El señor Chiorrini, que fué un distinguido estudiante y un caballero sin tacha, desempeñó en el seno de la Federación de Estudiantes de Chile el cargo de Director - Administrador de la Revista "Juventud" y presidente de la Comisión de Instrucción. Fuera de sus actividades estudiantiles ocupaba un puesto de responsabilidad en la Empresa de Tranvías de San Bernardo.

Sus funerales se verificarán en la mañana de hoy, partiendo el cortejo del pensionado del Hospital de San Vicente, a las 10 y media.

En el Cementerio harán uso de la palabra, el presidente de la Federación de Estudiantes de Chile, don Federico Carvallo y el presidente del Centro de Derecho, don Pedro L. Ugalde.

Se nos pide citar a los que fueron sus compañeros y a todos los miembros de la Federación, a las 9 y media de hoy, en el Club de Estudiantes, Ahumada 73, con el objeto de acompañar los restos del señor Chiorrini.

Tráfico en bicicleta prohibido

El Intendente de la provincia ha dictado un decreto por el que prohibe el tráfico en bicicletas en la Alameda, en el sector comprendido entre las calles de Ejército y Amunátegui. Para dar cumplimiento a este decreto de la Intendencia, se ha colocado guardia especial en ese sector.

Exposición de Trabajos Manuales

Durante el día de hoy permanecerá abierta la Exposición de Trabajos Manuales ejecutados por las alumnas del curso especial de la Escuela Superior de Niñas N.o 17, situada en Alameda esquina de Avenida España.

EPIDEMIAS EN GENERAL
TIFUS, GRIPPE ETC,
Cuidado - prevenirse - defiendase del contagio
USE DIARIAMENTE EN SU ASEO PERSONAL, EN EL DOMESTICO Etc.
El Desinfectante, Casero ideal, no venenoso, no cáustico, no corrosivo, limpiador germicida.

Ar Naftol
VIJIL

Cuidado con las imitaciones
Exija esta marca en cada envase
Cada frasco lleva el folleto de instrucción completa
Compre hoy un frasco y un Pulverizador "ACME"

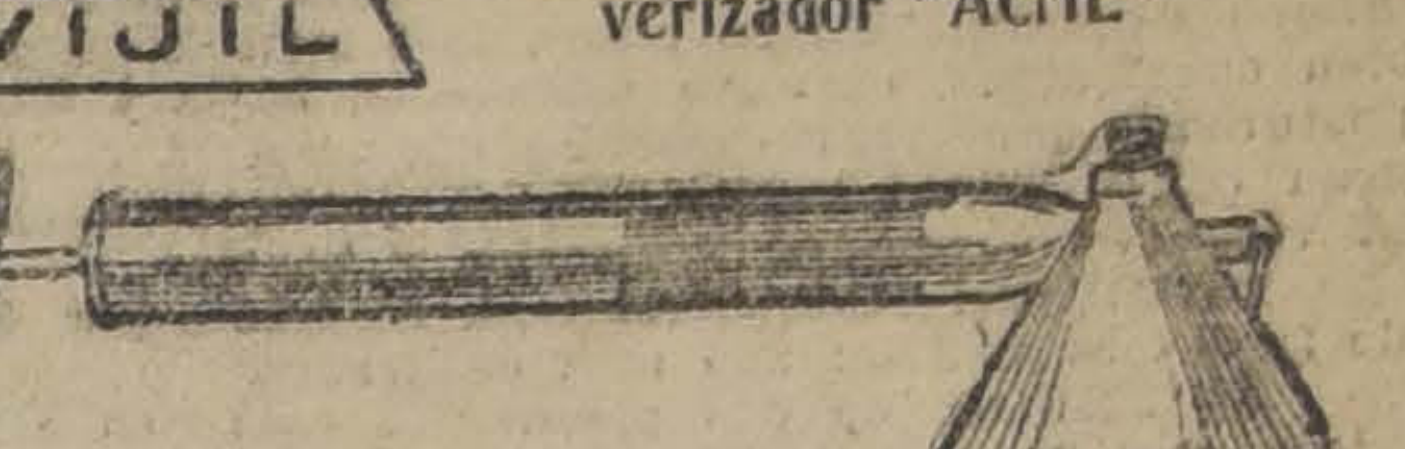

Se vende en todas partes a $ 9 M.|Cte.
POR MAYOR DESCUENTOS ESPECIALES
Compañía 1077 Santiago -- Cochrane 580 Valparaíso.

CORREAS
PARA TRANSMISIONES
Ofrecen para entrega inmediata
BUCHANAN, JONES & Cía.
IMPORTADORES
HUERFANOS 1055. — CASILLA 3439

VENTA DE SALITRE

SE ABRIRAN PROPUESTAS EN VALPARAISO Y EN LONDRES

El Directorio de la Asociación de Productores de Salitre, reunido a las 11 de la mañana de ayer, en Valparaíso, acordó pedir propuestas en ese puerto y en Londres para la venta de 500 mil toneladas de salitre, entregable en la forma y precios que se indican.

100,000 toneladas entregables en Junio, a 16 chelines 9 peniques el quintal (fuera de propuesta).

100,000 toneladas entregables en Julio, a 16 chelines, 9 peniques.

100,000 en Agosto, a 17 chelines.

50,000 en Setiembre, a 17.2.

50,000 en Octubre, a 17.4.

50,000 en Noviembre, a 17.6.

50,000 en Diciembre, a 17.6.

Estas propuestas se abrirán en Valparaíso y Londres, simultáneamente, el 24 de Marzo en curso.

En el Palacio Arzobispal

Amago de incendio

Ayer, a las 6.50 de la tarde, se produjo un amago de incendio en el Palacio Arzobispal.

El fuego había hecho su aparición en uno de los locales del 2.o piso, que dan a la calle de Compañía, el cual se encuentra actualmente en reparación.

El primero en notar el fuego fué el Vice-párroco de dicho establecimiento, el Presbítero señor Luis Santiago Díaz, quien dió inmediatamente el aviso respectivo al oficial de policía de facción en ese barrio, el inspector de la 1.a Comisaría, don Ismael Moreno T.

Gracias a que en esos momentos se encontraba todavía el personal de operarios que trabaja en dichas obras, el fuego fué prontamente extinguido.

Según las investigaciones practicadas, se cree que el fuego se debió a la caída de una colilla de cigarrillo.

No se alcanzó a dar la alarma.

ASOCIACION DE PRODUCTORES DE SALITRE DE CHILE
VENTAS DE SALITRE

La Asociación de Productores ofrece en venta, por propuestas cerradas, para entrega en los meses de Julio a Diciembre de 1920, las siguientes cantidades y a los minimum de precios que se indica:

100,000	toneladas entrega Julio a	16|9
100,000	toneladas entrega Agosto a	17|-
50,000	toneladas entrega Septiembre a	17|2
50,000	toneladas entrega Octubre a	17|4
50,000	toneladas entrega Noviembre a	17|6
50,000	toneladas entrega Diciembre a	17|6

El premio por salitre refinado para entrega de Julio a Diciembre será de 4d. (cuatro peniques) por quintal. El premio para el salitre potásico será de 5d. (cinco peniques) por quintal.

Se rebajará el descuento de costumbre de 1|4 o|o.

No se aceptan propuestas alternativas.

Las propuestas se abrirán en Valparaíso, ante la Comisión de Ventas el día 24 del presente mes de Marzo a las 10.30 A. M. El mismo día a ls 3.30 P. M. se abrirán en Londres.

Por más antecedentes ocurrir a las Oficinas de la Asociación, PRAT 132.

Valparaíso, Marzo 15 de 1920.

EL GERENTE.

ASOCIACION DE PRODUCTORES DE SALITRE DE CHILE
VENTAS DE SALITRE

La Asociación de Productores ofrece en venta hasta la cantidad de 100,000 toneladas de salitre para entrega desde inmediato hasta el 30 de Junio próximo, al precio mínimum de 16|9 por quintal, menos un descuento de 1|4 o|o.

Por más antecedentes ocurrir a las Oficinas de la Asociación, PRAT 132.

EL GERENTE.

IMPONGASE UD.
De las listas de precios publicadas por otras casas, pase a nuestro almacén y compárelas.
BOTICA BRISTOL
Ahumada 323. – Casilla 1538

Los Cigarrillos Avilés
Son insuperables por su exquisita calidad. Se encuentran en todas las principales cigarrerías. Ventas al por mayor.
Sucesión ARTURO RENARD
BANDERA 207

VENTA DE NEGOCIO

Antiguo y Acreditado Establecimiento de Garage

Por tener que ausentarse su dueño a Europa, hemos recibido orden de vender este negocio en condiciones ventajosas para el comprador. Se incluye la valiosa propiedad (sitio muy proporcionado) edificio de 2 pisos (altos dependientes o independientes) gran galpón con 800 metros cubiertos de zinc galvanizado. enmaderación de pino (totalmente desarmable) 23 boxes, de 6 mts. de largo c|u. muy bien construidos, extensos talleres en bajos y altos, (composturas y pinturas) espaciosa oficina a la calle que, sin gran costo, puede convertirse, en parte, en almacén para la venta de repuestos, accesorios y bencina.

TERRENO: Mide 17,50 mts. de frente por 49.50 mts. de fondo. Superficie: 866 mts. cuadrados.

EDIFICIOS: de dos pisos. (La casa en altos puede arrendarse independientemente en $ 300 mensuales).

GALPON: 800 metros cuadrados, m|m., de pino y zinc galvanizado (desarmable).

BOXES: 23, de 6 mts. de largo, reja fierro, (tijera) totalmente arrendados a $ 50 c|u.

TALLERES: En bajos y muy espaciosos en altos, con ecle instalado.

MAQUINARIAS Y HERRAMIENTAS: Dotación completa.

Un estudio atento y minucioso, visitando el establecimiento, lo convencerán a Ud. que se le presenta un negocio de ocasión.

PRECIO $ 150.000

La propiedad reconoce deuda hipotecaria. Facilidades y demás pormenores pueden consultarse en la oficina:

H. RAMIREZ SANZ y Co.

1166 — HUERFANOS — 1166

FOMENTO DE LA INDUSTRIA METALURGICA Y MINERA

EL EJECUTIVO ENVIA AL CONGRESO UN MENSAJE PROPONIENDO LA CREACION DEL CUERPO DE INGENIEROS DE MINAS

Razones que, a juicio del Gobierno, hacen indispensable la creación de este organismo

El Presidente de la República ha firmado el mensaje por el cual se propone un proyecto de ley sobre creación del Cuerpo de Ingenieros de Minas, bajo la dependencia del Ministerio de Industria y Obras Públicas con el objeto de coadyuvar a la acción del Gobierno en cuanto concierne al fomento de la industria metalúrgica y minera.

Según este proyecto de ley corresponderá al Cuerpo de Ingenieros de Minas inspeccionar y vigilar los trabajos subterráneos y superficiales que tengan por objeto la explotación y aprovechamiento de substancias minerales; velar por el cumplimiento de los reglamentos de policía y seguridad para el trabajo de las minas y canteras; formar la carta geológica general del país, otras de igual índole y el rol de las cuencas carboníferas; estudiar y reconocer los yacimientos que puedan ofrecer en gran escala substancias minerales útiles a la industrias y a la agricultura; estudiar, inspeccionar y vigilar la explotación y conservación de los manantiales de aguas minerales y medicinales; efectuar sondeos; recopilar todos los datos para la formación de la estadística minera y auxiliar al Departamento de Hacienda en la correcta aplicación y percepción de los impuestos mineros.

Por este proyecto se independizan los trabajos mineros de los salitreros y se crean dos zonas fijas para los estudios mineros, una en Santiago y otra en Concepción.

Se crea, al mismo tiempo, en Santiago, anexo a la Universidad, un laboratorio de experimentación industrial para efectuar un estudio en escala industrial no sólo de los metales, sino también de los carbones.

El proyecto completo exigirá anualmente en sueldos 400 mil pesos y unos 300 mil para gastos de oficina, estudios en el terreno y otros. En el proyecto provisorio que se propone, los gastos se reducen a 300 mil pesos por el capítulo de sueldos y a 200 mil para lo demás.

Los fondos que se invertirán en el presente año para dar comienzo a la instalación de este organismo se deducirán de las mayores entradas provenientes de la exportación del salitre.

En el mensaje respectivo se hacen interesantes observaciones para justificar la creación de este organismo.

La exportación de los productos mineros y salitreros alcanzó en 1913 y 1918 a 83% y 80%, del total de exportaciones, respectivamente, hecho que basta por sí solo para demostrar la inmensa importancia que la industria minera tiene en la economía nacional y la absoluta necesidad de ponerla en un pie de perfeccionamiento y progreso que corresponda a los adelantos modernos.

Se hace valer también, aparte de las razones generales económicas y técnicas a que hemos aludido, otras de carácter social que hacen indispensable la aprobación de este proyecto.

El Cuerpo de Ingenieros de Minas constará de las siguientes secciones: Dirección General; Sección de Estudio del Carbón; Sección de Estudio de los metales; Sección de Estudios de canteras, arcillas, materiales de construcción etc.; Laboratorio Experimental; Sección Sondajes, y Sección de Geología.

Su **HIJOS,** cuando sufren

de Escrofulosis
,, Debilidad general
,, Raquitismo
,, Granos y afecciones a la piel

Rabanol
Jarabe Hemoglobnai (Hemoglobol)
Jarabe Laotofosfato de Cal (Lactofosfol)
Jarabe Yodo tánico (Taninol)

LABORATORIO DAUBE

CONSCRIPCION MILITAR

SE INICIA AYER CON EXITO EN LOS DIVERSOS CUARTELES

En los diversos cuerpos de la guarnición, se notó ayer marcada actividad con motivo de iniciarse el acuartelamiento de la clase de 1900, llamada a prestar sus servicios durante el presente año.

Un crecido número de ciudadanos se presentó a los cuarteles a cumplir con este primordial deber cívico, que impone una ley de la República.

El presente llamado es por el término de 10 meses y los ciudadanos tienen el plazo de 8 días para presentarse a reconocer cuartel.

A juzgar por el número que se ha presentado ayer a algunos Regimientos, el acuartelamiento del actual contingente será todo un éxito.

Dr. CERDA LOPEZ

Dentista. — Próximamente abrirá su Consultorio en Moneda 881 esquina Estado (altos). 26-M.

Guia del Mecanografista

POR

ENRIQUE MHARTIN Y GUIX

Es la obra más completa, práctica y el mejor método de aprendizaje, para hacerse un buen dactilógrafo.

PEDIDOS A

ACADEMIA YOST, Galería Alessandri 27

A. TESCHE Pasaje Matte 18

RUMBOS PRACTICOS EN LA ENSEÑANZA

EL CURSO DE CONDUCTORES DE OBRAS SE INICIARA DENTRO DE POCO

Dentro de poco abrirá sus puertas el nuevo Curso de Conductores de Obras, creado por decreto supremo, dependiente de la Escuela de Ingeniería de la Universidad de Chile.

Como su nombre lo indica, este curso tiene por objeto formar el personal ayudante de ingenieros y arquitectos.

Por los conocimientos teóricos y prácticos que recibirán los alumnos que sigan estos cursos, y por la seriedad de los estudios, que versarán sobre matemáticas, materiales de construcción, construcciones civiles, mecánica y nociones de estabilidad, topografía, legislación, contabilidad, dibujo, castellano, dactilografía y otros quedarán con aptitudes para ayudar eficazmente a todo ingeniero dentro de las faenas y demás trabajos; sabrán interpretar un plano, verificar la calidad de los materiales, vigilar el correcto empleo de los mismos, revisar la contabilidad, atender la correspondencia, etc.

Y esto en toda clase de trabajos donde el ingeniero y su ayudante tengan que intervenir, tanto en las fábricas como en las grandes faenas al aire libre ya sean construcción de puentes, caminos, canales, ferrocarriles, saneamiento de poblaciones, etc.

En suma, será un auxiliar útil e indipensable para todo ingeniero y arquitecto que tengan contratos a su cargo, y llegará a ser, sin duda, el contratista preferido tanto del Fisco como de los particulares.

En esta nueva profesión se presenta pues, una oportunidad más que deben tener muy en cuenta los jóvenes estudiantes que deseen obtener un título a corto plazo, que les permita ganarse la vida honradamente y que dé ocasión a labrarse una cierta independencia económica, que dependerá, naturalmente, del esfuerzo y constancia de cada cual.

Para ingresar a este curso se requiere 4.o año de humanidades o en su defecto un examen de admisión.

Según se nos informa, la matrícula está abierta diariamente en la Escuela de Ingeniería de 10 a 12 A. M. (Universidad de Chile, patio oriente, altos).

◆

CONSEJO DE INSTRUCCION PUBLICA

EL FALLECIMIENTO DEL SEÑOR SCHNEIDER

Bases para el Certámen Coubertin

La sesión de ayer

Presidido por el Rector de la Universidad y con asistencia de los consejeros, señores Barros Borgoño, Espejo, Matte, Quezada, Schmidt y del secretario general, señor Maira, se reunió en la tarde de ayer el Consejo de Instrucción Pública.

Al abrirse la sesión el señor Rector de la Universidad, dió cuenta del fallecimiento de don Julio Schneider, profesor de geología y mineralogía en la Escuela de Ingeniería; con este motivo recordó los grandes servicios prestados a la Universidad por el extinto, terminó pidiendo se dejara constancia en el acta del pesar con que la corporación se ha impuesto de tan lamentable pérdida.

A fin de realzar los certámenes necesarios para cumplir con la fundación establecida por el barón Piéire de Coubertin, se acordó abrir un concurso de trabajos sobre los siguientes temas: 1) Influencia de los doctores franceses: Sajie, Petit y Thevenot, en la medicina chilena; 2) Influencia de la pedagogía francesa en la educación chilena; y 3) Influencia de la literatura francesa en las letras chilenas. Se fijó como plazo del concurso el 15 de Septiembre próximo y los trabajos se recibirán hasta ese día en la secretaría general de la Universidad.

Deberán ir firmados con séudónimo y el nombre del autor en sobre cerrado.

Con motivo de haberse aceptado la renuncia del Decano de la Facultad de Teología, Pbro. don Martín Rucker, el Consejo resolvió enviarle una comunicación en que se manifiesta el sentimiento con que lo ve alejarse de su seno.

Se acordó proveer en propiedad a propuesta en terna del cuerpo de profesores, las siguientes cátedras, en la Escuela de Ingeniería: Cimientos, puentes y túneles, caminos y ferrocarriles, mineralogía y geología del curso de ingenieros civiles.

Se acordó autorizar al Rector del Liceo de Iquique, para que pueda matricular alumnas en el 6.o año de humanidades; para que haga otro tanto en los cursos superiores, el Rector del Liceo de Rengo y para que se establezca la coeducación en el 3.o y 4.o años del Liceo de Illapel.

Se despacharon algunos asuntos de carácter interno y se concedieron los siguientes títulos y grados:

Profesora de castellano: doña Juana Moreno Barrientos.

Bachiller en medicina y farmacia, don Pedro Puissegur Acuña.

Bachiller en leyes y ciencias políticas: don Eduardo Covarrubias Sánchez.

Bachilleres en humanidades: don Edgardo Aguirre Fariñas, don Jorge Bravo Concha, don Mateo Cabrera Rosa, don Alberto Carmona Fuenzalida, doña Yolanda Castagnino Carreño, don Miguel Arturo Cofré Cerda, don Rafael Godoy Guzmán, don César Octavio Lazo Valenzuela, y don Isaac Vaisman Berensohn.

◆

Contabilidad ferroviaria

Sobre contratación de un técnico extranjero

Por informaciones recogidas en los círculos oficiales se sabe que aún no se ha podido contratar un técnico para que se haga cargo de la contabilidad de los Ferrocarriles del Estado.

Las personas a quienes se ha hablado sobre este particular han pedido una subida remuneración por el desempeño de este cargo.

Se espera, sin embargo, una contestación favorable de algunos técnicos ingleses.

"Pictorial Review"

La revista preferida en todos los hogares

ESTA A LA VENTA EL ULTIMO NUMERO

$ 1.80 el ejemplar

en modas es

"Pictorial Review"

la indiscutible autoridad; en novelas su fama ha crecido tanto que son reproducidas por revistas y diarios, en páginas para la infancia, recetas de belleza, adornos del hogar y labores, no reconoce igual.

EXAMINE USTED ESTE PRECIOSO NUMERO

VALOR DE LA SUSCRIPCION ANUAL

$ 18.00 MONEDA NACIONAL

"The Fashion Book"

EL LIBRO DE LA MODA

NUEVA EDICION

MUY VARIADO E INDISPENSABLE

$ 4.00 el ejemplar

EL LIBRO DE LA MODA para la próxima estación es una edición fascinadora, de grandísima importancia para toda mujer que desee hallarse correctamente vestida. Trae una selección casi inagotable de las más elegantes modas para señoras, señoritas y niños.

Suscripción anual:

$ 15.00 moneda nacional

LLEGO el ULTIMO NUMERO DE

'Arte de Vestir'

La Revista de Modas más barata y de mayor circulación.

POR SOLO

$ 2.20

EN SANTIAGO, O

$ 2.50

EN PROVINCIAS

MONEDA NACIONAL al año, puede usted ser suscriptora a nuestra revista de modas y literatura, en colores, **"ARTE DE VESTIR"** (edición económica de **PICTORIAL REVIEW**), Esta revista es única en su género. Si al recibirla, la revista no fuese de su agrado, devolveremos el importe pagado.

Llene el cupón adjunto, remítalo hoy mismo, y a vuelta de correo recibirá usted un ejemplar y quedará usted subscripta durante un año.

— CUPON —

Señor Alfredo Sánchez A. — Casilla 3536, Santiago.—Muy señor mío:

Adjunto me es grato enviarle giro N.o..... por $ 2.50, para que me anote como subscriptora, durante el año 1920, a su Revista de Modas y Literaturas en colores, **"ARTE DE VESTIR"**.

Nombre .. ..

Calle .. ..

Ciudad o Pueblo .. ..

Recomendamos certificar las cartas.

"Cine Mundial"

La revista cinematográfica más formativa

ESTA A LA VENTA EL ULTIMO NUMERO

Valor del ejemplar

UN PESO, MONEDA NACIONAL

¿Desea Ud. recibir CINE-MUNDIAL mensualmente con toda regularidad?

Hé aquí la manera de hacerlo

Cine Mundial

Obsequiará y enviará por certificado SEIS BONITAS TARJETAS POSTALES, en colores, de las estrellas cinematográficas más conocidas, a toda persona que envíe su subscripción por el presente año, cuyo valor es $ 10.00 moneda nacional, franco de porte.

SEIS MAGNIFICOS RETRATOS (12x9 pulgadas), iluminados a mano, de los artistas más populares del arte mudo, a la persona que nos mande cinco (5) subscripciones anuales, cuyo importe es $ 50.00 moneda nacional, franco de porte.

PARA SUSCRIBIRSE O ADQUIRIR NUMEROS ATRASADOS, DIRIJASE USTED AL AGENTE GENERAL DE ESTAS PUBLICACIONES

ALFREDO SANCHEZ A

CALLE SANTA MONICA 2169. — CASILLA 3536. — TELEFONO INGLES 1826.

ESTAS REVISTAS ESTAN A LA VENTA EN TODAS LAS LIBRERIAS Y PUESTOS DE REVISTAS

LOS NUEVOS ESCAMPAVIAS

PROXIMAMENTE LLEGARAN AL PAIS

Próximamente llegarán al país los nuevos escampavías adquiridos por el Gobierno en Inglaterra, a fin de que presten sus servicios en la Armada nacional.

Dichas naves están tomando carbón en los puertos británicos para seguir viaje a Chile, en la próxima semana.

Como se sabe, está en Inglaterra una comisión de marinos de nuestra Armada, a cuyo cargo vendrán los escampavías.

◆

LA FUSION DE LOS TRANSANDINOS

EN ESPERA DE NUEVAS BASES DE ARREGLO

Se encuentran paralizadas las gestiones que desde hace algún tiempo a esta parte se han venido tramitando para conseguir la fusión de las secciones chilena y argentina del Ferrocarril Transandino.

Conocidas las bases de arreglo presentadas por la Compañía del Transandino, han nacido discrepancias respecto a la interpretación de ellas.

El Gobierno estima que las bases propuestas satisfacen las necesidades de esta línea en forma conveniente para los intereses del Estado.

Aun cuando el arreglo a que se arribe deberá estar concebido en términos más o menos análogos al acuerdo adoptado entre la sección argentina del Ferrocarril y aquel Gobierno, la situación es diversa por lo que respecta a Chile y diferentes son también los intereses de uno y otro Gobierno.

En esta situación las cosas, la Gerencia del Transandino chileno, después de la conferencia celebrada hace poco en la Presidencia por el señor White y el Ministro del ramo, ha quedado de presentar al Gobierno nuevas bases de arreglo.

Se nos informa que esta presentación se hará en una fecha próxima.

Dr. GIANELLI

21 DE MAYO 562

Especialidad en Sífilis, piel, vías urinarias.

Estudios en Europa

Consultas de 2 a 6.

FERROCARRILES PARTICULARES

SOLICITUDES DE AUMENTO DE TARIFAS

El Ferrocarril de Antofagasta a Bolivia ha hecho una presentación al Gobierno, solicitando nuevamente autorización para alzar en un 12 por ciento las tarifas en la sección de Antofagasta a Bolivia, y en un 15 por ciento en la sección de Aguas Blancas.

Funda su petición esta Compañía en el laudo arbitral que aumentó los jornales de sus operarios.

En uno de los números de esta resolución, el árbitro, señor Salustio Valdés, para justificar el aumento de los salarios, dice que la Empresa tiene el recurso de obtener del Supremo Gobierno el aumento de tarifas para compensar los gastos que origine dicha alza de salarios, en el caso de que sus finanzas no le permitan atender debidamente esta necesidad.

Conjuntamente con esta compañía han solicitado un aumento de 25 por ciento y de 15 por ciento The Anglo Chilian y el Ferrocarril del Llano de Maipo, respectivamente.

El Ministerio ha ordenado que se hagan en el "Diario Oficial" las publicaciones correspondientes para en seguida resolver sobre el particular.

◆

Caja de Retiro de los Empleados Públicos

Los empleados de correos de la provincia de Concepción, han remitido al secretario de Comisiones del H. Senado, por intermedio del administrador de la Oficina principal de Concepción, don Carlos Rojas Solar, la comunicación siguiente:

"Señor Manuel Novoa, — Santiago.

Muy señor mío:

Los empleados de correos de esta ciudad y de la provincia de Concepción, como usted podrá recordarlo, al recibir la consulta de usted respecto del concepto que nos merecía su proyecto sobre caja de retiro y de previsión social de empleados públicos, tuvimos oportunidad de pronunciarnos en forma favorable a él, con pequeñas salvedades que decían relación con el monto de los descuentos mensuales de los empleados de escasa remuneración. Entonces no existía aún el proyecto elaborado por la Comisión presidida por el señor Frías Collao y que ha pasado a ser el del Gobierno, de manera que creemos oportuno, en presencia de este nuevo proyecto, pronunciarnos francamente en favor del de usted, que resguarda mejor, en todas sus formas, los intereses de los empleados públicos.

Sería redundante que quisiéramos poner en relieve las razones que nos asisten para justificar este pronunciamiento, cuando usted mejor que nadie conoce las ventajas que su proyecto nos consulta sobre el del Gobierno. Queremos sí, manifestarle nuestras congratulaciones por el entusiasmo que viene gastando por la defensa de su proyecto que no es otra cosa que la defensa de los intereses muy legítimos de los que sirven en la Administración Pública.

Nos es grato acompañarle un editorial del diario "La Unión" de esta ciudad, en que se defiende también su proyecto.

Ojalá que nuestro pronunciamiento y el de los demás empleados de otras reparticiones, que seguramente vendrán, sea un estímulo para que usted siga firme en la defensa de su proyecto que es la nuestra. — Firmado. — C. Rojas Solar.

Concepción, Febrero de 1920".

Dr. VALENCIA

Dentista. Santo Domingo 1280.

CREDITO PRENDAR

LAS AGENCIAS DE TALC SAN EN EL GIRO DE SU GOCIOS

Los once propietarios de préstamos de Talca, han ele inspector del servicio en es una comunicación, en la cual niflestan que han acordado el giro de sus negocios por rarse perjudicados con la de crédito prendario, y al cen la siguiente exposición:

"Como faltan tan pocos ra que empiece a regir creemos del caso rogar inspector se sirva poner miento de las autoridades resolución, para evitar cidentes graves que pue el público en contra de sas y que vendría en perj ellos mismos, puesto que guardadores do sus propias y también hacer conocer por la prensa para que tomar las precauciones del ra evitar la pérdida de sus por motivo de los vencimie los boletos."

VENDIMIA 1920

Acido cítrico y tartárico.
Acido sulfuroso (solución).
Anhidrido Sulfuroso Pictet.
Clarificantes.
Fosfato de amonio.
Metabisulfito de potasio y sodio.
Maquinaria Vinícola en general.

OFRECEMOS A PRECIOS ESPECIALES:

A. BECKER & Co.

CONCEPCION :-: SANTIAGO
B. Arana 348 Bandera 615

Eastern Cable

Señoras DUEÑAS de CASA

PARA VOSOTRAS ES ESTA OFERTA aprovechadla para vuestra comodidad

COCINAS A CARBON

:: :: :: Y A GAS :: :: ::

de construcción muy sólida, en la que se han aplicado todos los adelantos en el ramo, como ser: Termómetro para el horno, Parrillas rotatorias, abridores automáticos, Hornos espaciosos, Caldero o Cilindro para agua caliente, etc., etc.

CASA SANTIAGO WEBB & Co.

CASILLA 1767 :-: ESTADO 156-158-170 :-: TELEF. ING. 3176-3177

PASTILLAS
: DE :
OXYMENTHOL-PERRAUDIN
ANTISEPTICAS, PECTORALES, A BASE DE OXIGENO NACIENTE, MENTOL, COCASTOVAINA Y BENZOATO DE SOSA
son las mejores contra las afecciones de las Vías Respiratorias, de la garganta y de la boca. Por tenaz que sea la tos, desaparecerá con el uso de UNA SOLA CAJA.
UNICO CONCESIONARIO PARA CHILE:
CASA ARDITI
AGUSTINAS 814. — CASILLA 78-D — SANTIAGO

ncurso nacional de aves ponedoras

Después de las conferencias y exiciones de útiles de avicultura funcionaron durante el mes de en las provincias de Valpaíso y Aconcagua se ha hecho una y en igual sentido de Santiago Puerto Montt. Terminada esta pro ada, en conformidad al Rento del Concurso de Aves Poras se podrá atender con toda laridad las consultas verbales y escrito que hagan los interesaa la persona que ha tenido a su este primer Concurso.

Al mismo tiempo se entregarán en presente semana los originales los folletos números 5 y 6 para impimidos y se procederá a la blicación de los demás folletos a brevedad posible.

Toda comunicación referente a industria deberá ser dirigida señor Carlos Echeverría C., casi 1004, Santiago, Quinta Normal. En un próximo artículo se dará nta con la jira de propaganda ia al país.

Se ruega a la prensa del país inar el nombre de los diarios que editen en cada localidad a fin de der mandar todos los antecedenreferentes a esta industria y dientes artículos de propaganda ra que los conocimientos moderos de avicultura sean aprovechados or el mayor número de personas.

En la Escuela Profesional

Se terminan los trabajos de reparación

Visita del Ministro de Industria

El Ministro de Industria, señor scar Dávila, acompañado del sub-secretario, señor Luis Schmidt practicó ayer una visita a la Escuela Profesional Superior de esta ciudad, con el objeto de imponerse de los trabajos de reparación recientemente terminados.

Estas obras fueron dirigidas por arquitecto, don Luis F. Martíz y estuvieron a cargo del contratista señor Adolfo Blanco.

El señor Dávila se impuso detenidamente de la forma en que han dado las diversas reparticiones el establecimiento, recibiendo impresión favorable de ellas.

Las obras serán recibidas hoy finitivamente por el sub-secretario, señor Schmidt, arquitecto señor Leonello Bottacci y por la rectora del establecimiento.

Exportación de salitre

El Ministerio de Hacienda se ha municado, que la exportación salitre alcanzó, en la semana ima, a 559.916 quitales métriequivalentes a 1.217.289 quinles españoles.

El detalle de esta exportación como sigue; por Pisagua, 34 477 quintales; por Iquique, 386 quintales; por Tocopilla, 46 quitales; por Antofagasta, 493 quitales; y por Taltal, 37 quitales.

Consejo de Estado

El Consejo de Estado, no celebró sesión ayer.

Se reunirá mañana, a la hora costumbre, con el objeto de mar ternas para la provisión varios cargos judiciales.

EDUCACION

UNIVERSIDAD DE CHILE — Escuela de Derecho. — Hoy Martes 16 del presente, tendrán lugar los siguientes exámenes:

Economía Social. — Examinadores señores Hermansen, Martner y Lobo.

Derecho Penal. Examinadores señores: Gallardo, del Río y Cumming.

Derecho Procesal 1.o y 2.o años. —Examinadores señores Maira, Echevarría y Ovalle.

Las comisiones examinadoras funcionarán en la Escuela de Derecho, de 8 a 11 A. M. y de 4 a 6 P. M.

Se encarece la asistencia a los señores examinadores.

LIGA NACIONAL DEL MAJISTERIO PRIMARIO DE CHILE. — Entre las muchas felicitaciones que de provincias han llegado al Consejo Central de la Liga Nacional del Majisterio Primario de Chile, tenemos el agrado de reproducir un párrafo de la carta de la señora Matilde Quinteros de Rodríguez, Directora de la Escuela Superior de Niñas de San Fernando:

"Por la prensa he visto que al Consejo Central de la Liga Nacional del Majisterio Primario de Chile se le da un paseo por la feliz campaña en pro de la gratificación del año pasado. No sólo paseo merecen Ude., mi amigo, mucho, pero mucho más. La gratitud de los maestros para ustedes, constantes e infatigables luchadores, debiera exteriorizarse en otra forma, y creo no lejano el día que de un grupo de agradecidos maestros se lance esta idea de justa compensación".

Además, el señor Cornelio Alvarez A., Director de la Escuela Superior de Copiapó, dice al respecto:

"En nombre del personal de la miembros de la Liga Nacional del escuela de mi cargo, dígnese ud. y miembros de la Liga Nacional del Majisterio Primario de Chile, aceptar nuestros más profundos agradecimientos por su benéfica labor en favor del majisterio chileno.

Nosotros desde aquí hemos seguido paso a paso todos sus trabajos y su obra permanecerá latente en nuestros corazones".

Estas expontáneas felicitaciones honran altamente al Consejo Central de la Liga Nacional del Majisterio Primario de Chile, que trabaja sin descanso por el bienestar de todos los profesores de Chile.

El Consejo Central desea que su obra sea conocida por todos los profesores del país, y como única recompensa les pide que se asocien en sus filas para alcanzar la unión completa del Majisterio, que es una de sus grandes aspiraciones.

CURSO DE ARQUITECTURA (U. de CH.). — Distribución de los exámenes de repetición:

Promoción del 1.o al 2.o año: 17 de Marzo.

Promoción del 2.o al 3.er año, 18 de Marzo.

Promoción del 2.o al 4.o año, 19 de Marzo.

Promoción del 4.o año, 19 de Marzo.

ESCUELA NOCTURNA FERMIN VIVACETA.— Vacante el puesto de Director de la Escuela Nocturna Fermín Vivaceta, que sostiene la Sociedad de Artesanos La Unión, llámase a concurso para proveerlo.

Los interesados deben presentar al presidente de la Sociedad, don Luis Correa Ramírez, Catedral esquina de Bandera, sus antecedentes y un trabajo en que consignen sus ideas con respecto a la labor que desarrollarían en el puesto de Director de la Escuela.

El concurso se cerrará el Miércoles 17 del presente, a las 6 P. M.

BOY-SCOUTS

BRIGADA MANUEL RODRIGUEZ —Cítase a todos los miembros para asistir a los funerales del scout Luis Plaza, de la Brigada Claudio Vicuña, a la misma hora y local que cite la Brigada doliente.

Tenida de uniforme, cinturón, piola y báculo.

Bruna, Sampaio & Co.
BLANCO 853
VALPARAISO
OFRECEN:
YODO CRISTALIZADO
POR GRANDES Y
PEQUEÑAS PARTIDAS
Cremor de Tártaro

EJERCITO Y ARMADA

EL MINISTRO.—A medio día de ayer regresó a esta capital, después de haber estado en Valparaíso durante dos días, el Ministro de Guerra y Marina, señor Germán Riesco.

PRESENTADOS.— A la Comandancia General de Armas se presentaron ayer los comandantes Alberto Gutiérrez y Adolfo Miranda, de Chillán y Concepción, respectivamente; el primero va a su guarnición y el segundo viene llamado por el Ministerio. Los mayores Víctor Figueroa y Marmaduque Grove, de Santiago y Tacna, respectivamente, el primero en comisión a Estados Unidos y el segundo a asumir su puesto en la Escuela Militar; los capitanes señores Raúl Blanchi, en comisión a Estados Unidos, y Manuel Campos, destinado a la Academia de Guerra, ambos de Santiago.

CONCURRENCIA DE BANDA. — La banda del Regimiento Pudeto concurrirá el Domingo próximo a Graneros, con el objeto de amenizar una fiesta que tendrá lugar en ese pueblo.

ASPIRANTES A OFICIALES. — Aspirante a oficiales de reserva en el Regimiento Maipo ha sido nombrado el señor Eduardo Pérez Vila y en el Escala al señor Carlos Feliú Muñoz.

REMISO.—El infractor a la ley de Reclutas y Reemplazos Juan B. Alliende, condenado por uno de los Juzgados de esta capital, cumplirá su condena en el Batallón de Telégrafos.

NOTICIAS ADMINISTRATIVAS

BENEFICENCIA DE IQUIQUE. —Por el Ministerio del Interior se ha nombrado miembro de la Junta de Beneficencia de Iquique, al señor Julio Villalón.

OFICIALES CIVILES.— Oficiales del Registro Civil de Ninhue, departamento de Itata, y de Lo Valdivia, departamento de Lontué, han sido nombrados los señores Anselmo Domínguez y Luis Castro, respectivamente.

EDECAN DE LA PRESIDENCIA. —Oficialmente se nos ha informado que es muy probable que sea nombrado edecán de la Presidencia el capitán de Ejército señor Enrique Caballero.

GOBERNACION DE MAGALLANES.— El Ministerio del Interior expidió ayer un decreto por el cual se nombra secretario de la Gobernación del Territorio de Magallanes al señor Alejandro Lagos.

SERVICIOS DE POLICIA. — Ha sido aceptada la renuncia que presentó el señor Santiago Alfredo Costa, del puesto de contador de la Policía de Santiago y se ha nombrado en su reemplazo al señor Jorge W. Cordero.

—Un año de abono se le concedió en su hoja de servicios al sub-inspector de la policía de Valparaíso, señor Luis Guajardo.

—El señor Eduardo Acevedo Gundián ha sido nombrado sub-inspector de la Policía de Punta Arenas.

—Comandante de la Policía comunal de San Vicente, del departamento de Caupolicán, se nombró al señor Julio Guzmán, y de la de Monte Patria, departamento de Ovalle, a don Francisco Herrera.

EL GOBERNADOR DE MAGALLANES.— El Gobernador de Magallanes, señor Alfonso Bulnes, que se encuentra en esta capital por asuntos del servicio, se dirigirá a asumir las funciones de su cargo a fines del presente mes.

SE LE NECESITA. — Para un asunto que le interesa se le necesita en el Ministerio de Relaciones Exteriores, Sección Consular, a la señora Teodoro Araneda de Farías.

VIDA ESTUDIANTIL

CENTRO ESTUDIANTES DE MAULE. — Cito a los socios de esta institución para hoy a las 9.30 P. M., en el Pensionado del Hospital de San Vicente de Paul, para acompañar a su última morada los restos del miembro de esta institución, don Humberto Chiorrini.

CENTRO GASTON LACLOTE. — Cítase a sesión general extraordinaria para hoy Martes 16 a las 4 de la tarde.

Tabla: 1.o, Escuela Nocturna; 2.o, Estatutos.

CENTRO DE ESTUDIANTES DE DERECHO (U. de CH.) — Se cita a todos los estudiantes de Derecho al acompañamiento de los funerales del alumno del cuarto año de la Escuela de Derecho, señor Humberto Chiorrini.

El cortejo partirá hoy a las 9 del Pensionado de San Vicente.

LO QUE DICE EL PUBLICO

CONTRA LA SALUBRIDAD PUBLICA. — Se nos escribe:

Hace catorce días que el Comisario de la Policía de Aseo de la 7.a comuna Maestranza, se hace sordo a los reclamos de los vecinos. Durante este tiempo no corre agua por la acequia que hace el servicio de desagüe del populoso barrio, entre Vicuña Mackenna y la línea férrea del FF. CC., Estación Providencia. Se comprenderá fácilmente cuál será la fetidez y molestias que reciben los vecinos de la calle Viña del Mar, Rancagua, casas y chalets de Vicuña Mackenna al oriente, existiendo en este barrio conventillos con numerosa población, una Escuela Superior de Niñas, Convento de Monjas, etc., etc.

Llamamos la atención a las autoridades correspondientes y al Director de Higiene, para que se sirvan acordar una medida con el objeto de evitar estos males que pueden traer como consecuencias epidemias funestas para la población.

CUESTIONES LOCALES

MUNICIPALIDAD. — Por falta de número, ayer no celebró sesión ordinaria la Municipalidad.

A la hora de la sesión se encontraban en la sala el 3.er Alcalde señor Almarza y el regidor señor Escanilla.

AUDIENCIAS EN LA ALCALDIA. —El Primer Alcalde ha fijado los siguientes días y horas para dar audiencias al público.

Días Martes y Viernes, de 2 y media a tres y media de la tarde.

PIDEN PAVIMENTACION. — Los vecinos de la calle Diez de Julio, entre las de Castro y Dieciocho, se han presentado a la Alcaldía, solicitando se haga pavimentar dicho barrio, a fin de facilitar el tráfico.

CRONICA POLICIAL

UN SUICIDIO.— Don José Gintol se presentó a la Policía de Yungay, dando cuenta de que su hijo Jorge Enrique, de 17 años de edad, había puesto fin a su vida disparándose un tiro de revólver en la sien derecha.

Ignora los móviles que indujeron a su hijo a tomar esta resolución.

De orden del Juzgado de turno, el cadáver del joven Gintol fué llevado a la Morgue, para que se le practique la autopsia.

INTENTO DE ASALTO. — La policía de Renca puso ayer a disposición del Juzgado de turno, a Luis Reyes, Luis Santiago Castro y Amable Concha, quienes en estado de ebriedad intentaron asaltar un conventillo ubicado en calle de Vivaceta N.o 262.

ROBO A UNA SASTRERIA. — Don José Salgado ha dado cuenta a la policía, que en la madrugada de ayer penetraron ladrones a su taller de sastrería, ubicado en la Avenida de Independencia N.o 420, y le robaron mercaderías por valor de 1,200 pesos. Ignora quiénes sean los autores.

De este hecho se dió cuenta al Juzgado de turno.

BUENA CUIDADORA. — A petición de la señora Zoila Rojas de Cordero, ayer fué puesta a disposición del Juzgado María Villarreal, quien es acusada de hurto de varias especies avaluadas en 550 pesos, en circunstancias que la dejaron al cuidado de una casa.

ROBO. — Antenoche penetraron ladrones al domicilio de don Segundo Giordano y le robaron dos ternos de ropa y dos pares de zapatos, especies que avalúa en 250 pesos.

Los ladrones, para penetrar al interior de la casa, forzaron los candados de la puerta de calle.

ABSUELTOS. — El Juez del 4.o Juzgado ha absuelto en el proceso que se les instruía, a Manuel Rivera, Aníbal Suárez y Rogelio Salinas, por asalto a Julia Abarca y Oscar Godoy.

También ha absuelto a Carlos Morales, procesado por el homicidio de la persona de Segundo Morales.

COMERCIANTES DENUNCIADOS. — La policía denunció ayer al Juzgado de turno a 87 comerciantes, por infractores al Reglamento sobre expendio de bebidas alcohólicas.

HURTO EN UN TRANVIA. — A la 6.a Comisaría ha dado cuenta don Alberto Carrasco, que en circunstancias que viajaba en un tranvía de la línea de la calle Ahumada, un individuo desconocido le substrajo su reloj y cadena de oro que avalúa en la suma de 600 pesos.

COCINERA LISTA. — Doña Clarisa Adasme dió cuenta a la policía, que su cocinera, María Pozo, ha abandonado el servicio y le ha llevado hurtadas varias especies que avalúa en la cantidad de 320 pesos.

ASALTO Y LESIONES. — A la Asistencia Pública fué remitido anteayer Alberto Cáceres, quien presentaba una grave herida inferida con cuchillo por unos individuos que lo asaltaron.

GUIA PROFESIONAL

ABOGADOS

ARTURO ALESSANDRI
ARTURO ALESSANDRI R.
FERNANDO ALESSANDRI R.
VICTOR ACEVEDO L.
Domicilio y estudio: Delicias 1158. Horas de oficina: 9 a 11.30 y de 16 a 18.30. Teléfono Inglés 1414. Teléfono Nacional 1833.

ERNESTO BARROS JARPA
CESAR JIMENEZ FUENZALIDA
Gálvez 88. Teléfono 1845.

WASHINGTON BANNEN
ABOGADO
Trasladó su estudio a Bandera N.o 682. De 1 a 6.

LUIS MALAQUIAS CONCHA S.
Asuntos civiles, criminales, accidentes, apelaciones. Compañía 1065. Casilla 1088.

ALCIBIADES CARRILLO
Trasladóse Compañía 1231, frente a Notaría Lizana. Casilla 1214.

J. ENRIQUE COSTA
y JORGE COSTA
Teléfono 1076. Santo Domingo 1131.

CLARO Y Cía.
Luis Claro Solar, Samuel Claro Lastarria, Héctor Claro Salas, Fernando Claro Salas. Morandé 231. Teléfono 2355.

NAZARIO CHACON DEL CAMPO
Morandé 466. Teléf. 966. Cas. 3211.

ALFREDO CAÑAS O'RYAN
Procesos criminales, preferentemente apelaciones, casaciones. — Santo Domingo 1443. 518

PEDRO DAZA BRANTES
Morandé 440. Casilla 2281.

FERNANDO ERRAZURIZ TAGLE
Notario-abogado. Bandera 345. Casilla 926. Teléfono Inglés N.o 3324. Desde las 9 A. M. hasta las 6.30 P. M.

JORGE ERRAZURIZ TAGLE
LUIS A. QUINTEROS T.
Trasladaron su escritorio a Amunátegui 301. Teléfono 633. Casilla 2592.

LADISLAO ERRAZURIZ
HERNAN LEIGH BAÑADOS
De 2 a 5. Alameda 1902.

HERNAN ECHEVERRIA C.
Moneda 1148. Domicilio: Carrera 172.

NICANOR ELGUETA N.
Galería Alessandri 19 A (altos). Teléfono Inglés 536.

MARTIN Y HERNAN
FIGUEROA ANGUITA
Huérfanos 1328. Of. 14. Teléfono 1631.

DANIEL FELIU
y OSCAR FELIU H.
Merced 557. Teléfono 582. Casilla 3277.

OSVALDO FUENZALIDA CORREA
Santo Domingo 585.— Casilla 787.

GALV. GALLARDO NIETO
Ahumada 168, altos. Teléf. 2343.

HECTOR ARNALDO GUERRA
CESAR DE LA CRUZ M.
Santo Domingo 1175. Consultas de 10 a 12. Casilla 125.

JORGE GALLARDO NIETO
Asuntos civiles y criminales. Se trasladó Morandé 244.

EDUARDO GREZ PADILLA
Catedral 1425. Teléfono 1144.

MANUEL GAETE FAGALDE
Notario-abogado Huérfanos 1242. Teléfono Inglés 1355. De 9 a 13.30. Domicilio: Vergara 261.

OSVALDO HEVIA L.
Morandé 244. Casilla 1831.

HECTOR ARNALDO GUERRA
CESAR DE LA CRUZ M.
Santo Domingo 1175. Consultas de 10 a 12.

GUSTAVO KALTWASSER DIAZ
Estudio: Huérfanos 1175. Casilla 855.

AGUSTIN LOPEZ SALINAS
Huérfanos 1235, altos. Of. 5. Casilla 3443.

BERNARDINO LEIVA
Abogado.—Se trasladó a Bandera 552.

MANUEL OLIVA
Estudio: Galería Alessandri of. 15 A, en bajos.

ROBERTO DE PETRIS
San Diego 65. Teléf. 156. Cas. 4044. Juicios civiles, criminales, de comercio. Asuntos jurisdicción voluntaria.

CARLOS A. RUIZ B.
Morandé 432.

ARNALDO ROSSEL GUZMAN
Calle Morandé 440. Casilla 3390.

ALFONSO REVECO
Abogado. Nueva York 59 (frente Bolsa de Comercio). Especialmente alegatos, Corte de Apelaciones y Suprema. 10 a 12 y 3 a 6.

LORENZO MONTT
AMBROSIO MONTT WILMS
Compañía 1207. Teléfono 2307.

MANUEL MERINO E.
LUIS MERINO E.
Arturo Prat 506. Estudio: Huérfanos 1235. Casilla 2407. Teléfono 2077.

CARLOS SALAS HERRERA
Abogado.—Trasladó su escritorio a Bandera 552.

LISANDRO SANTELICES E.
Morandé 450. Especialmente: Particiones, juicios sobre propiedades y estudio y arreglo de títulos.

HUBERTO U. SALGADO
GALLARDO
Abogado.—Causas civiles y criminales.—Bandera 152, Santiago.

ENRIQUE TAGLE MORENO
Estudio: Compañía 1223.

EMILIO TAGLE RODRIGUEZ
Abogado. Huérfanos 840. Teléfono 2018. Atiende preferentemente asuntos comerciales y mineros.

LEOPOLDO URRUTIA
Banco Hipotecario de Chile, de 11 a 12, Santa Rosa 128, de 14 a 18.

LUIS VALENZUELA DIAZ
J. ANTONIO VALENZUELA DIAZ
Compañía 1264. Casilla 22.

MEDICOS

Dr. ARNELLO
Cirugía. Anestesia general. Venéreas. Consultas: García Reyes 17, de 12 a 3. Hospital San Vicente, de 4 a 6.

ROBERTO AGUIRRE LUCO
Prof. de la Facultad, Medicina general, especialmente niños. 1 1|2 a 3.—Santo Domingo 401.

Dr. ALCAINO
Especialista Hospitales Niños y Salvador. — Oídos, nariz-boca, garganta. De 3 a 5—Dieciocho 237. Teléfono 257.

AFECCIONES PULMONARES Y NERVIOSAS
Rayos X. Dr. Fontecilla. Estudios Europa, Delicias 1626, de 2 a 4. Ausente. — En viaje a Europa.

Dr. AMENABAR OSSA
OCULISTA
14 años Europa. 8 años Médico-Director Hospital de Ojos Condado Stafford (Inglaterra). Merced 494, de 1.30 - 4. Teléf. 602.

Dr. LEONIDAS AGUIRRE A.
Especialista enfermedades niños y afecciones pulmonares. De 10-11 y 1.30-3.30. San Francisco 116.

A. ICAZA BARROS
Médico cirujano. Bandera 736.— Teléfono 233. Consultas: 5 a 6.30.

Dr. ARTURO BARRAZA A.
Vías urinarias, sífilis. Puente 557, de 3 a 6.

Dr. BISQUERTT
Vías urinarias. Sífilis. Moneda 859. De 3 a 6. Casilla 2563.

Dr. BORQUEZ SILVA
Estudios Europa. Pulmón, corazón, estómago e intestinos. Rayos X. De 3 a 6. A. Prat 80. Teléfono 19. Matadero.

Dr. CARLOS BOLIVAR S.
Medicina general. Delicias 210. De 1 a 3.

Dr. JULIO BUSTOS
Médico de ciudad de Santiago. Medicina interna, niños, sífilis. Recoleta 707. De 2 a 4.

Dr. JOSE MARIA BUSTOS
Oculista. Vergara 134. De 1 a 4. Teléfono 2204.

Dr. LEON CHONCHOL
Titulado París. Medicina general. Piel, venéreas. De 2-5. Santo Domingo 789.

DOCTOR CHARLIN
Enfermedades de la vista. Compañía 2115. Consultas 3 a 6 P. M.

Dr. CAMPOS MENDEZ
Medicina interna. Corazón, hígado, sífilis. De 10 a 12. Huérfanos 2311 y 2 a 5. Bandera 62.

Dr. LEONIDAS CORONA T.
Laboratorio Clínico. Delicias 868 (frente a Estado). Consultas, de 4 a 6. Teléfono 2483.

Dr. BRAGA CASTILLO
Rayos X. Merced 136. Teléfono 1393. Consultas: de 9 a 10 y de 1 a 4.

Dr. MANUEL CALVO MACKENNA
Médico Pensionado San Vicente.— 1 a 3. Santo Domingo 1412. Teléfono 596. Ausente hasta Marzo.

Dr. W. E. COUTTS
Sífilis. Vías urinarias. Consultas: de 3 a 5. San Martín 372.

Dr. EMILIO CADIZ
Regresó. Olivares 1678, (entre Dieciocho y Castro).

Dr. CASTRO OLIVEIRA
Garganta, nariz, oídos. Estado 62. De 3 a 6.

Dr. ALDO CONTRUCCI
Médico internista. Regresó de Europa. San Antonio 451. De 2 a 4. Teléfono 188, Providencia.

Dr. DIAZ VELASCO
Medicina interna. Niños, sífilis. Consultas: 1 a 4. Vergara 474.

SIFILIS
VENEREAS Y PIEL
Doctor Félix Grohnert B.
Castro 238. Consultas: 2-6

Dr. EUGENIO DIAZ LIRA
Cirugía de Niños y Ortopedia. — Agustinas 1270. Teléfono 2585.

Dr. RICARDO DONOSO
Estudios en Europa. Medicina interna, especialmente pulmón, corazón. Agustinas 619. De 1.30 a 3.30.

Dr. PAULINO DIAZ
Moneda 1963. Teléfono 1178. De 1 1|2 - 4. Especialmente piel, venéreas.

Dr. ESPINA
Rayos X. Medicina interna. Estudios Europa. Delicias 1228 esq. Gálvez. Teléfono 2102. De 1.30 a 4.

Dr. FRANCISCO EDWARDS
Vías urinarias. Consultas, de 2 a 4. Teatinos 14.

Dr. JULIO EASTMAN
Catedral 2673. De 1.30 a 3.30. Teléfono 2637. Casilla 1671.

Dr. L. QUINTEROS ENCINA
Médico legista. Cirugía, partos. De 1 a 3. Alameda 239.

DOCTOR FAJARDO
Medicina general. Enfermedades niños. Arturo Prat 631.—De 2 a 4.

Dr. FUENZALIDA BRAVO
Profesor de enfermedades niños. Merced 580. Teléfono 1721. De 2 a 4.

Dr. ARTURO FRITZ
Medicina general, Jefe Policlínica, Piel y sífilis. De 3 a 5. Huérfanos 1353.

Dr. MORAGA FUENZALIDA
Medicina y cirugía de niños. Cochrane 113. Teléfono 2804. De 1 a 3.

Dr. ERNESTO GREENE
Estudios Europa. Cirugía, ginecología. Consultas: 2-4.—San Martín 509 esquina Catedral. Tel. 2860.

Dr. ARISTIDES GONZALEZ C.
Prof. extraordinario. Obstetricia, partos, enfermedades señoras. de 1 a 3. Casilla 1551. Tel. 2789. S. Martín 272.

Dr. GARCIA COLLAO
Estudios en Europa. Ojos, Nariz, Garganta y Oídos. Nuevo consultorio: San Antonio 148, frente Teatro Municipal.

Dra. JULIA GUTIERREZ C.
Médico-Cirujano. Regresó. Consultas 1 1|2 - 3 1|2. Señoras, niños. Carmen 77.

Dr. ALEJANDRO INFANTE
Enfermedades niños. Médico Hospital Niños San Luis. Consultas 1-4. Delicias 253.—Regresó.

Dr. MOISES HERRERA
Medicina general, especialmente niños.—Esmeralda 847, entre 21 de Mayo y San Antonio.

Dr. ROBERTO JARAMILLO B.
Ejército 707. Teléfono 142. Parque.

RICARDO KUSCHEL S.
Cirugía general. Consultas: 3.30 a 5. San Antonio 275. Teléfono 1344.

Dr. A. KORNER ANDWANTER
Estudios en E. U. Cirugía, ortopedia. Consultas: 2-5. Santo Domingo 923.

Dr. LEA PLAZA
Enfermedades del sistema nervioso. Monjitas 808.

PROFESOR LUCO
Enfermedades nervios y mentales. Merced 336. Regresó.

Dr. MORALES VILLABLANCA
Sífilis, venéreas. Prat 356. De 4 a 6.

CORA MAYERS G.
Médico-cirujano Niños y señoras. Consultas, de 4 a 6. Compañía 1607.

Dr. MEZA OLVA
Estudios Europa. Medicina interna, especialmente pulmón, corazón, riñones, sífilis. Laboratorio Clínico de 2 a 4.—Dieciocho 268.

Dr. MALBRAN
Bandera 736. Enfermedades mentales y nerviosas. De 2 a 5.

Dr. ITALO MARTINI G.
Ojos, oídos, nariz y garganta. Delicias 411. Consultas: 2 a 4.

Dr. LUIS G. MIDDLETON CRUZ
Oídos, nariz, garganta. Transladóse: Miraflores 540. De 4 a 6.

Dr. LUIS MIRANDA
Residente. Hosp. San Vicente.— Agustinas 2582. Consultas de 1 a 3.

Dr. JUAN MONTENEGRO M.
Enfermedades de niños.—Regresará el 10.—Compañía 1770.

Dr. JULIO MOORE F.
2 a 4. Niños, Sífilis.—Vergara 155. Teléfono 3074.

Dr. MOUAT S.
Ginecología, partos. Ex-jefe de Clínica Ginecológica Dr. Korner. Brasil 25. Consultas: 1 a 4.

NEUMOTORAX ARTIFICIAL
Tratamiento Tuberculosis pulmonar Dr. Moreno, Estudios Europa. Recoleta 561. 2 1|2 a 4 1|2.

Dr. OHLERICH
Titulado Alemania y Chile. Medicina general adultos y niños. Teléfono 332. Consultas: 2 a 4. Transladóse: Teatinos 326.

Dr. DAVID PULIDO
Enfermedades niños. Santo Domingo 1646. Teléfono 2152. Consultorio: Santo Domingo 1895. 1-4.

Dr. OTTO PHILIPPI
Enfermedades niños. Santo Domingo 820 esq. San Antonio. Consultas: 1 a 3. Teléfono 2415.

PROFESOR PARDO
Cirugía y enfermedades de señoras. Consultas, de 2 a 4. Ejército 119.

Dr. OSCAR PERALTA C.
Arturo Prat 588. Consultas 2 a 4. Policlínica de 8 a 9, 1|2.

Dr. PRUNES
Estudios en Europa. Jefe de Clínica. Piel, sífilis, venéreas. Merced 490. Casilla 2894.

Dr. RICARDO PERALTA G.
Cirugía general, especialmente de niños. Claras 471.

Dr. PRADO REYES
Cirujano jefe Hospital San Juan de Dios. Cirugía. Enfermedades señoras. San Francisco 70. De 1 a 3. Teléfono 1484.

Dr. PAREDES F.
Especialmente enfermedades señoras. Jefe Policlínica Prof. Korner. Medicina. Cirugía Abdominal. Amunátegui 33. De 2-4.

Dr. MARCIAL PARADA
Oídos, nariz, garganta. Delicias 1626. Teléfono 2844. De 3 a 5. Regresó.

Dr. QUIROGA
Enfermedades nerviosas y mentales. Puente 559. Consultas de 3 a 5.

Dr. RAYO RIQUELME
Cirugía. Enfermedades de señoras. Sífilis. Lunes, Miércoles, Viernes, de 1 a 3. Martes, Jueves y Sábado, de 5 a 6. Merced 304. Teléfono 3329.

Dr. NACIANCENO ROMERO
Laboratorio Clínico. Puente 559. Consultas, 5 a 7. Casilla 3871.

Dr. AQUILES RIVEROS
Partos, enfermedades de señoras. Medicina general. Residencia y consultorio 10-11 y 2-4 en
SANATORIO
Avenida Matta 586. Teléfono 97 (Matadero).

Dr. EDUARDO DE RAMON
Cirugía, enfermedades de señoras. Consultas: 1 a 3. Transladóse Agustinas 1660.

Dr. JOEL RODRIGUEZ P.
Estudios en Europa. Medicina interna, especialmente estómago, intestinos. Rayos X. Consultas: 2 a 4. Claras 431.

Dr. HERRERA ROGER
Médico Hospital de Niños. Teléf. 2679. Delicias 2558. De 1 a 3.

Dr. F. ROMERO AGUIRRE
Partos. Enfermedades señoras. Cirugía. Catedral 2429.

Dr. OSVALDO SALAS C.
Catedral 2529. Medicina de adultos y niños. Sífilis. Consultas: 1 a 4. Teléfono 2791.

Dr. CARLOS A. SOMMERS
Medicina general. Catedral 2099. De 1 a 3.

J. SCHWARZENBERG L.
Enfermedades de niños. Consultas de 1 a 3, excepto Jueves y Sábado. San Antonio 275. Teléfono Inglés 1344.

Dr. SUAREZ ALVAREZ
OCULISTA
Sto. Domingo 1283. De 1-3 y 5-6.

Dr. STUARDO
Estudios en Europa. Enfermedades niños. Consultas: de 1 a 4.— Agustinas 1684. Teléfono 2245.

Dr. SANTANDER
Estudios Europa. Médico internista, especialmente vías digestivas y riñón. Examen completo del enfermo por rayos X y laboratorio. Consultas 3 a 5. Teléfono 2271. Moneda 821.

DOCTOR STOLTING
Oculista. Médico recibido en Alemania y Chile.—Compañía 1392. De 3 a 5.

Dr. SEPULVEDA R.
Laboratorio
Bandera 736. Teléfono 233. Exámenes completos: sangre, orina, desgarro, etc. Consultas: 3 a 6.

Dr. TORRES TORRES
Jefe Clínica Prof. Korner. Enfermedades señoras, cirugía. Catedral 1249. De 3 a 5.

Dr. ULLOA
Interna. Venéreas. Niños. Pulmón. Independencia 1726. De 12 a 4.

DOCTORA ERNESTINA PEREZ
Estudios en Europa. Se transladó a Merced 629. Consultas: 2 a 4.30.

Dr. VIVES BRAVO
Estudios Europa. Enfermedades niños. Ausente en Constitución desde el 16.

Dr. VARGAS SALCEDO
Cirujano. Consultas: 2 a 4. Teatinos 354. Teléfono 1060.

Dr. VALENZUELA LARRAIN
Cirugía general, ginecología. Consultas: 1 a 3, menos los Viernes. Catedral 2092.

Dr. G. E. VIDAL S.
Consultas: 4 a 6. Delicias 2646.

Dr. VILLALON
Enfermedades de la vista. Estudios Europa. Santo Domingo 606. Consultas: 1.30 a 3.30. Regresó.

DANIEL YAÑEZ G.
Sífilis, venéreas. De 3-5. — Moneda 1035.

Dr. ZUÑIGA C.
Partos. Enfermedades de señoras. Jefe Clínica Obstetricia. Avenida España 472. Consultas: 1-3. Teléfono 111, Parque.

Dr. WAUGH ALDUNATE
606 | 914 — Estudios Europa. Medicina interna. Venéreas. Sífilis. Reacción Wassermann. 2 a 4. Catedral 1988. Regresó.

Dr. WIREN
Oído, nariz, garganta. Claras 471. 2-4. Policlínica, 8 1|2-11 A. M. Sólo para enfermos escasos recursos.

DENTISTAS

DR. ROGAT PIORREA ALVEOLAR Bolsa de Comercio Oficina 212-213

En Valparaíso. Los Sábados, Condell 88.

GUILLERMO AHUMADA
Carmen 319, altos.—Regresó.

FERRARI CASTELLARI
Cirujano-dentista.— San Antonio 830.—Regresó.

GUILLERMO VELASCO M.
Estudios en Philadelphia. Catedral 1261. Regresó.

JOSE LUIS CABRERA M.
Teatinos 549, entre Catedral y Santo Domingo.

CLINICA DENTAL
A. Prat 234. Preferencia personas ocupadas. Extracciones absolutamente indoloras.

VICTORINO ALONSO
Dentista. Estudios en Philadelphia. — Moneda 1164. Regresó.

A. ARREDONDO REYES
Instalación moderna. Trabajos garantidos. Delicias 2774 (Portal Edwards).

FORTUNATO ENCINA F.
Cirujano-Dentista. Ex-ayudante Dr. Carlos Robinson. Agustinas 849.

MAURICIO M. BALTIANSKY
Dentista. Cirugía dental. Enfermedades de la boca. Arturo Prat 935.

J. A. CASTRO OLIVEIRA
E. CASTRO OLIVEIRA
Estado 62.

CLODOMIRO CONTRERAS
Ayudante Clínica Operatoria Escuela Dental. San Antonio 451. Consultas 2 a 6. Regresó.

ENRIQUE MORENO OLEA
Dentista. Especialista clínica dental Dr. Valenzuela Basterrica. Huérfanos 1616. Teléfono 1642.

CORIOLANO LARA VALLE
Dentista. San Antonio 128.

SALVADOR CASTILLO U.
Jefe Clínica Prótesis Escuela Dental. Moneda 1583.

J. CAMARGO SANGINES
Consulta 2 a 5. Carmen 32.

F. CASTRO C.
Ayudante Escuela Dental. Puentes, coronas.—Estado 250.

ROBERTO GOMEZ UGARTE
Dentista. Consultas 2 a 5. Morandé 291. Of. 22 y 24.

EDUARDO HOLLSTEIN
De 10-12 y 1-3. Catedral 1787.

MUÑOZ LOBOS Hnos.
Dentistas. Extracciones sin dolor. Sommnoformo. Placas.— San Diego 307-448. Teléfonos 107-108.

LUIS MARTINEZ O.
Ayudante Clínica Ortodoncia. Coronas. Puentes. Agustinas 1357.

Dra. ELVIRA ROSAS S.
Dentista. Bandera 76. Regresó.

ALEJANDRO VALENZUELA DIAZ
Ayudante Escuela Dental. Extracciones, somnoformo. Electroionización contra Piorrea.—Morandé 131.

INGENIEROS

ALBERTO LARENAS F.
Ingeniero. Claras 162. Casilla 420.

OFICINA TECNICA
Lorenzo Claro Lastarria. Ing., Civil. Morandé 235. Teléf. 1963. Casilla 1491.

ARQUITECTOS

EDUARDO TASSO
Construcciones, Transformaciones reparaciones. Honorarios 3 o|o. Planos presupuestos. Morandé 131.

MATRONAS

CLINICA PRIVADA DE OBSTETRICIA
Señora Reyes, Matrona Ginecologista. Establecimiento moderno. — Atendido por dos cirujanos especialistas. Recibe enfermas de todas partes del país. Curaciones internas. Partos indoloros. Absoluta reserva. Asistencia a domicilio. Esmeralda 636.

CLINICA
Ana G. Vargas Barrera. Partos, enfermedades señoras. Recibe pensionistas. Cochrane 985.

M. AVILA
Matrona Ginecologista, atiende enfermas toda época embarazo. Pensionistas.—Cueto 350.

MATRONA ERAZO
Huérfanos 2460. Partos. Enfermedades señoras. Raspaje. Curaciones. Consultas absolutamente privadas.

Mme. E. FRAGNAUD
Matrona francesa. Consultas de 1 a 5. Manuel Rodríguez 647.

SARA NOVOA
Consultorio femenino. Enfermedades señoras.— Inyecciones intramusculares. Pensionistas.—Nataniel 588.

CLINICA "DRA. VICENTINA"
Especialista enfermedades de señoras. Curación catarro, flores blancas. Pensionado higiénico. Partos. Asistencia completa, $ 50. Examen gratis.—San Diego 57.

MERCEDES ROJAS
San Diego 932. Recibe enfermas cualquier tiempo. Consultas privadas. Precios módicos.

ANA J. SALCEDO
Atención a toda hora. Recibe pensionistas.—Serrano 515.

CARMELA TORO G.
Pensionistas. Atiende toda hora. Trasladóse San Pablo 3367.

"PENSIONADO MURFFI"
Especialidad enfermedades señoras. Partos, pensión desde $ 40. Curación flores blancas. Cobro después mejorada enferma. Aplico inyecciones. Exámenes gratis. San Diego 360.

VARIOS

Dr. S. N. HAYASHI
Especialista en masajes. Claras 490. De 2-4.

CONSULTORIO FEMENINO DE CULTURA FISICA
Vello, extracción segura por señoras competentes bajo vigilancia médica. Masaje, gimnasia, hidroterapia, electricidad, etc. Tratánse niños mal desarrollados, anemias, estitiques, reumatismo, obesidad, enfermedades respiratorias, digestivas, defecto pecho, columna vertebral o cara, como cutis seco o grasoso, espinillas, lunares, cicatrices, etc. Masaje de belleza, manual y eléctrico. Santo Domingo 348, entre 21 de Mayo y San Antonio.

ACADEMIA DE MODAS PARA SEÑORITAS
Moneda 3073. Clases empezarán 15 Marzo. 1875-M-28

SECCION VALPARAISO

ABOGADOS

GUILLERMO AZOCAR ALVAREZ
MIGUEL AYLWIN O.
Serrano 398. Teléfono 1588.

ANIBAL CRUZAT O.
Abogado. Prat 72. Casilla 1298.

AURELIO CRUZAT
Abogado y procurador del número. Estudio: Prat 72.

FERNANDO GANDARA P.
Abogado. Agente general de LA NACION en Valparaíso. Cochrane 898. Casilla 689.

GUILLERMO RIVERA C.
GUSTAVO RIVERA BAEZA
Calle Serrano 173. Valparaíso.

AGENTES Y EMBARCADORES DE ADUANA

PEDRO SANTIBAÑEZ
Serrano 69. Teléfono. G. T. O. Casilla 200. Valparaíso.

CORREDORES

GUILLERMO ARNOLD
Vende chalets, terrenos, fundos. Arrienda casas amobladas. Viña del Mar. Alvarez 730. Valparaíso. Precios módicos.

DEPORTES

LA CANCHA PARA EL PROXIMO CAMPEONATO SURAMERICANO DE ATLETISMO

El Domingo último se reunieron en Valparaíso los siguientes dirigentes del atletismo chileno: Fernando Subercaseaux, presidente de la Asociación de Deportes Atléticos de Chile; Alfredo W. Betteley, vice-presidente; O. Johansen, secretario; R. Müller, delegado de Antofagasta; G. Martínez, delegado de Sewell, y A. González, delegado de Valparaíso.

La reunión se efectuó a las 7 P. M. y en ella se estudiaron las bases para la fijación de la cancha para el próximo campeonato de atletismo.

El señor Alfredo Jackson, secretario del Valparaíso Sporting Club, dió a conocer las facilidades que daría la institución que representaba, siempre que los juegos se efectuaran en Viña.

Según nuestros informes, los dirigentes aceptaron en principio la idea de realizar un torneo en Valparaíso.

Para tomar una resolución definitiva, el Consejo de la Asociación de Deportes Atléticos de Chile había sido citada para el día de ayer. A esta reunión habían sido invitados a más de los dirigentes nombrados, los siguientes señores: E. Labra, delegado de Santiago; A. Warnken, delegado de Talcahuano; J. Kilian, delegado de Concepción; A. Graff, secretario de la Asociación, y A. Cordero, tesorero.

Sabemos que el delegado de Santiago en ningún caso aceptará que un torneo de esta naturaleza se efectúe en un hipódromo, porque sería deprimente para el prestigio nacional y estaría en absoluto desacuerdo con los fines que persigue el deporte, toda vez que es inadmisible que en un país—como el nuestro—en que los deportes han alcanzado un incremento y progreso apreciables, se dé el triste espectáculo de presentar a sus deportistas como tributarios serviles de la raza caballar.

Participamos de la opinión del delegado de Santiago, y aunque él no contara nada más que con nuestro modesto concurso, nos haremos un deber en acompañarlo decididamente en cuanto paso dé para que no se consume un hecho que nos parece profundamente irregular.

ORIGEN DE ALGUNOS DEPORTES.—De todos los ejercicios de fuerza y habilidad que hoy se practican, el polo es uno de los más antiguos, pues se conocía ya en el Oriente siete siglos antes del año 1863, en el que algunos oficiales ingleses celebraron un partido en Calcutta. En 1871, fué cuando el polo hizo su aparición en Inglaterra.

El tennis nació en la Edad Media, siendo al principio jugado en los fosos de los grandes castillos de Francia e Italia. No es, por consiguiente, un juego inglés, puesto que no se conoció en Inglaterra hasta el año 1350.

Las regatas, en general, son antiquísimas, y Virgilio en la "Eneida" habla ya de carreras a remos entre galeras romanas; pero las regatas de yates sólo cuentan dos siglos y medio de edad. En 1660, los holandeses regalaron a Carlos II de Inglaterra una embarcación de vela que llamaban "jatcht" y dos años más tarde, aquel divertido monarca tuvo el capricho de hacer una carrera con su hermano el duque de York, mediando como apuesta cien libras esterlinas.

Finalmente, el hocky, que empieza ahora a popularizarse, era jugado en Irlanda hace bastantes siglos; los ingleses lo adoptaron a principios del siglo XVIII. En aquellos primeros tiempos, los jugadores se hacían sus propias mazas, cortando para ello nudosas ramas de roble, un golpe de las cuales habría bastado para derribar un buey.

DIRECTORIO DEL CIRCULO DEPORTIVO

FOOTBALL

ASOCIACION DE FOOTBALL DE SANTIAGO.—El Directorio de esta corporación sesionará hoy, a las 8.45 P. M., en Ahumada 242.

Entre otras materias, se ocupará de la creación de nuevos trofeos para la competencia y de la supresión de algunas series.

—Continúan recibiéndose en Santo Domingo 1223, las inscripciones para los clubs que deseen competir en esta Asociación.

LIGA NACIONAL DE FOOTBALL.—**Ayer se cerraron las inscripciones.**—Reglamentariamente quedaron ayer clausuradas las inscripciones abiertas para la competencia de esta corporación.

Los siguientes Clubs solicitaron oportunamente inscripción para la primera serie: Unión San Eugenio, A. Duhalde y C.o, Unión Santa Isabel, La Ilustración, A. Menadier, M. Acevedo, Unión Gráfico, Germinal, Benjamín Dávila, 18 de Setiembre, General Bulnes, Raab Recoleta, Patria y Hogar, Estrella Nacional y Fundición Libertad.

En la segunda serie actuarán los segundos equipos de los clubs antes mencionados.

A petición de numerosos clubs, entre los cuales citaremos el Independencia, Tacna, Laguna de Maipú, Aliado, etc., cuadros que desean competir en la tercera serie, el directorio se reunirá en el curso de la semana para resolver si se agregará en el presente año una tercera serie para los primeros equipos de estos clubs y una cuarta para los segundos.

A LA ASOCIACION SANTIAGO.—El Borgoño F. C. acordó ingresar con dos equipos a la Asociación Santiago.

El Instituto Nacional F. C. ingresará con tres.

A LA ASOCIACION OBRERA. — El Artes y Letras Recreativo ingresará con dos equipos a la Asociación Obrera.

GIMNASTICO v. CARIOCA.— Para el próximo Domingo ha sido fijada la realización de esta partida, que sin duda alguna ha despertado entusiasmo entre los numerosos adeptos con que día a día en mayor número cuenta el football en la capital.

Como apertura de la temporada ha sido muy bien recibida esta noticia, ya que se trata del encuentro de un equipo bastante conocido y de prestigio como el Gimnástico contra el Carioca, equipo este último cuyo bien merecido renombre lo ha obtenido en buena lid en las arenas deportivas en las últimas temporadas.

La cancha en que se llevará a efecto, la daremos a conocer oportunamente.

NATIONAL STAR F. C. v. ANDARIVEL DE EL MONTE.—Para el Domingo próximo se ha concertado este importante amistoso.

Los miembros del Club local se reunirán el Jueves 18 en Santa Filomena 160, con el objeto de ultimar los preparativos para el viaje a dicho pueblo.

Las adhesiones las reciben los señores Bernardo Durán y Víctor Fuenzalida, hasta el Viernes, a las 7.30 P. M. y su valor es de tres pesos.

LIGA METROPOLITANA DE DEPORTES.—Hoy seguirán abiertas las inscripciones en el local de la secretaría, Morandé 291, of. 11.

Los clubs que deseen afiliarse deberán elevar una solicitud indicando el número de equipos que desean inscribir y en la división en que van a competir, la nómina del Directorio, la dirección del Club y los colores del uniforme.

SPORTIVO EL MIRADOR F. C.—Esta institución ha acordado llevar a efecto un paseo a Pudahuel para el día 11 de Abril y jugar un amistoso con el Chile América del mineral de Lo Aguirre.

INDEPENDENCIA I v. UNDERWOOD I.—Este encuentro se verificó el Domingo, a las 3 P. M., resultando vencedor el Independencia por dos puntos contra 1.

UNION SAN EUGENIO F. C. — En la secretaría del Club se les necesita a los siguientes socios: Carlos Palma, hermanos Arriagada, Pedro Espinosa, Pedro Valenzuela, M. Brizo, Romelio Carvacho, Gamboa, L. Silva, Rodríguez, hermanos Vásquez, Crisólogo Bravo, José Romero y hermanos Farías.

Se atenderá en la secretaría de 7 a 9 P. M.

BERNAL HERMANOS F. C. — Con motivo de haber cumplido un año de vida esta institución, se prepara para el 21 del presente, un torneo interno, en el cual tomarán parte todos los señores socios.

Los señores presidentes, señores Pedro y Manuel Bernal, han donado a la institución una hermosa copa para ser disputada y sirva de premio al equipo vencedor en los five a side, partidas que se efectuarán en una de las canchas de la capital. Después del torneo se servirá un almuerzo en una quinta que poseen los señores Bernal.

El torneo se llevará a efecto el día ya mencionado, a las 9 A. M.

Se ruega a los señores socios que no han retirado la tarjeta para el almuerzo, pasen a retirarla a San Diego 1269. Su valor es de $ 3.

TRICOLOR ROYAL F. C.—Esta institución avisa que el libro de registro está a disposición de todos los socios, ex-socios y de toda persona que simpatice con ella, al mismo tiempo se les ruega asistir a la sesión del Miércoles 17, a las 8.30 P. M. en la Avenida Matta 817, casi esquina San Francisco.

Toda correspondencia relacionada con esta institución debe ser dirigida a nombre del secretario, señor Rolando Díaz, al correo número 3.

HIJAS DE AMERICA F. C.—Cítase para el Domingo, a las 5 P. M. a las señoritas Gumercinda Castañeda, Luisa Villarroel, Raquel Villarroel, Margarita Inostroza, María Pérez, Celia Fuentes, Elena Calderón, Ana Fuentes y Clotilde Campos en el local de la The American Shoe F.

NUESTRO PESAME.— Enviamos nuestra sentida condolencia al conocido deportista señor Luis Mandujano Tobar, por el sensible fallecimiento de uno de sus hijitos.

ASOCIACION INFANTIL DE FOOTBALL DE SANTIAGO.— El Consejo de esta corporación se reunirá mañana Miércoles, a las 9 P. M. en los salones de "El Mercurio".

EN DESCANSO.—Se nos informa que el conocido jugador del 5 de Abril, señor Pedro Duarte, no jugará este año, a causa de que en la temporada última sufrió un accidente en un pie y el facultativo que lo atiende le ha prescrito un largo reposo.

ATLETISMO

CENTRO SPORTIVO "EL GLOBO"—Los aspirantes a socios de este Centro que deseen firmar el libro de registro, pueden hacerlo en la próxima junta general.

LA DELEGACION URUGUAYA QUE INTERVENDRA EN EL PROXIMO CAMPEONATO SURAMERICANO.—La Federación Atlética Uruguaya ha iniciado sus torneos de eliminación.

En el primer concurso se registraron los siguientes tiempos y distancias:

100 metros.—
1.o J. Gorlero, 11 2|5".
2.o M. Becerra, 11 3|5".
3.o G. Posadas, 12".

Salto alto sin impulso.—
1.o C. Patiño, 1.42 (record sur-americano).
2.o C. Fernández, 1.40.
3.o R. Recine, 1.40.

Bala.—
1.o A. Panigatti, 10,95 metros.
2.o L. de Lucca, 10,14 metros.

5,000 metros.—
1.o G. Martínez, 16'43 2|5".
2.o A. Piza, 17'03".

Dardo.—
1.o F. Cappellini, 43,63 metros.
2.o E. Salzamendi, 41,75 metros.
3.o E. Pittamoglio, 41,28 metros.

200 metros.—
1.o M. Herrera, 24".
2.o J. Gradín, 24 1|10".
3.o J. Gorlero, 24 4|5".

110 metros vallas.—
1.o C. Patiño, 17 2|5".
2.o E. Diez, 17 3|5".

Martillo.—
1.o L. de Lucca, 35,43 metros.
2.o E. Correa, 32,33 metros.

800 metros.—
1.o J. Soto, 2' 8 2|5".
2.o B. Delsignore, 2' 8 3|5".

Salto alto con impulso.—
1.o C. Patiño, 1,80 metros (record suramericano).
2.o R. Fillay, 1,68.

La Federación Atlética ha resuelto que sus atletas lleguen a Chile con 20 días de anticipación, con el objeto de prepararlos convenientemente.

CICLISMO

LAS CARRERAS DEL DOMINGO PROXIMO.—El gran torneo del Domingo próximo, organizado por el Club Ciclista Centenario, es el tema obligado en nuestros círculos pedaleros, los que consideran esta reunión como la mejor organizada de la actual temporada y si, a esto agregamos los hermosos premios en disputa, no dudamos que el éxito será completo para sus organizadores.

Se nos encarga manifestar que para la carrera de niños, éstos deberán presentar al jurado los papeles necesarios que atestigüen su edad no mayor de 14 años.

Las inscripciones se continúan recibiendo en Manuel Montt N.o 2858 y en Moneda N.o 924 hasta el día Jueves 18, fecha en que quedarán cerradas.

AUDAX CLUB CICLISTA ITALIANO.—Cita a sesión de directorio para hoy, a las 9 P. M. en el local de costumbre.

EXCURSIONISMO

CUERPO BARCELONA.—Con gran entusiasmo sigue preparando este Cuerpo la excursión al Volcán, que se llevará a efecto en los días de la Semana Santa y que, como se ha dicho, durará 4 días.

La comandancia hace saber que para asistir a dicha excursión deberán encontrarse uniformados y con equipo completo todos los socios, y en especial los admitidos últimamente.

Los que deseen inscribirse pueden hacerlo desde el Jueves próximo, en la secretaría. El valor de la inscripción es de $ 10.

CUERPO EXCURSIONISTA SANTIAGO.—El Jueves celebrará una importante sesión este Cuerpo en su secretaría de la calle Santa Rosa 264, casa 3.

Se nos pide recomendar la asistencia a todos los socios.

CENTRO DEPORTIVO GERARDO RODRIGUEZ DEL RIO.—Cita a junta general para hoy, a las 8.30 P. M. Por ser segunda citación, se sesionará con el número de socios que asista.

MOTOCICLISMO

ANIVERSARIO DEL CLUB MOTOCICLISTA NACIONAL.— Con todo éxito se llevó a cabo el Domingo el paseo de este Club a Puente Alto, en celebración de su primer aniversario. A las 8.30 A. M. partieron de la Plaza Italia numerosos motociclistas seguidos de autos que llevaban a los delegados del Internacional de Valparaíso, señores Wilson, Lamberg y Wattenberg. Después de un viaje algo penoso por el mal estado del camino, llegaron al Hotel Victoria, a las 10.

Poco después de las doce, tomaron asiento en el banquete 24 socios y convidados. A los postres, el presidente señor Hamel ofreció la manifestación, saludando a los compañeros porteños y haciendo votos por la prosperidad de ambas instituciones hermanas. Contestó el señor Lamberg, en representación del Internacional, abundando en los mismos conceptos. En el curso del almuerzo, el socio don Juvenal Feneglio proporcionó a los asistentes agradables momentos de expansión con sus números de canto y acrobacia.

Después de un paseo al río Maipo y de servirse una onces, se daba la orden de regreso a las 5.45 P. M., llegando todos a Santiago al anochecer.

Con este acto, el Nacionall ha demostrado sobradamente su vitalidad y su voluntad de contribuir al progreso del motociclismo nacional.

CITACIONES

CITAN A SESION:

Gimnástico F. C. — Directorio para hoy a las 9 P. M. el Zig-Zag.

Instituto Nacional F. C. — Junta general para el Jueves a las 9 P. M., en los salones de "El Mercurio".

Baquedano F. C. — Junta general para hoy a las 8 y media P. M., en Vicuña Mackenna 289.

Artes y Letras Recretativo F. C. — Junta general para hoy a las 8 y media P. M., en los salones de "El Mercurio".

Maestranza Eléctrico Infantil F. C. — Junta general para hoy a las 8 y media P. M., en Bartolomé 800.

Valparaíso Sporting F. C. —Junta general para hoy a las 8 y media P. M., Herrera 80 altos.

Liverpool F. C. — Junta general para mañana a las 8 y media P. M., en el local de costumbre.

Williamson y Cía F. C. — Junta general para hoy a las 8 P. M. en Av. El Salvador.

Carlos Cóndell F. C. — Junta general para el Jueves a las 8 P. M., en el local de costumbre.

J. M. Etchepare F. C. — Junta general para hoy a las 6 y media P. M., en el local de costumbre.

Unión Matías Ovalle F. C. — Cita a junta general para hoy a las 8 y media en su recretaría. Pastor Ovalle 54.

Sportivo El Mirador F. C. — Junta general para hoy a las 9 P. M., en el local de costumbre.

Bernal Hnos F. C. — Junta general para hoy a las 8 P. M., en San Diego 1269.

Centro Sportivo Vista Hermosa. — Junta reglamentaria para hoy en el local y a la hora de costumbre.

Centro Deportivo Unión Teatral. — Junta general para mañana a las 9 P. M. en Artesanos 883.

TURF

VALPARAISO SPORTING CLUB

INSCRIPCIONES PARA LAS CARRERAS DEL DOMINGO PROXIMO EN VIÑA DEL MAR:

I. Premio MERMAN.—1,000 metros.—De remate.— Para caballos nacidos en el país que se rematen por $ 3,000.— Handicap.—Entrada: $ 25.—Premios: $ 2,500 al 1.o y 250 al 2.o

Inscriptos:

Rústico, Lag, Dual, Galia, Sergio, Dixmude, Luminosa, El Controversia, Dobrudja, Brusiloff, Pau, Silver, Flaminia, Cadorna, Gentille, Retozona, Tontenelli, Vichy, Picacero, Guaraña, Burloncillo, Dover, La Tijera, Cachivache, Reglón y Paraíso.

II. Premio MUSKET.—1,400 metros.—Para caballos de 3 años, que no hayan ganado más de 3 carreras.—Se excluyen los ganadores de carreras reglamentarias o clásicas.—Peso: 50 kilos.—Recargo de 3 kilos por cada carrera ganada.—Entrada: $ 30.—Premios: $ 3,000 al 1.o y 300 al 2.o

Inscriptos:

	Kilos		Kilos
Decano . . .	56	Rabudo . . .	53
Don Alvaro .	56	Ródano. . .	53
Liverpool . .	56	Eylau. . . .	51
Altair. . . .	54	Mike. . . .	50
Tiránica. . .	54	King's Ferry	50
Daventry . .	53		

III. Premio MEMOIR.—1,000 metros.—Para productos de 2 años que no hayan ganado.—Peso: 56 kilos.—Descargo de 1 kilo por carrera perdida. — Entrada: $ 35.— Premios: $ 3,500 al 1.o y 350 al 2.o

Inscriptos:

Cara Carmen	56	Virgilio. . .	53
Electron . . .	56	Zapallar . .	53
Clavileño. . .	55	Cau-Cura . .	52
Tiradente . .	55	Espadaña. . .	52
Barsaquito. .	53	Hesperia. . .	52
Parlante . .	53	Exeter. . . .	51
Vestale . . .	53	Oracle. . . .	49

IV.—Premio EL ESTRENO. —Carrera reglamentaria cerrada.—1,300 metros.—Para productos de 2 años, nacidos desde el 1.o de Julio de 1917 hasta el 30 de Junio de 1918.—Peso: 54 kilos.— Entrada: $ 180 en cuotas.—La 3.a cuota de $ 50 debe pagarse el 5 de Enero de 1920 y la 4.a de $ 70 el Lunes antes de la carrera.—Premios: $ 18,000 al 1.a, $ 1,800 al 2.o, $ 900 al 3.o y $ 1,800 al criador del ganador, si éste es nacido en el país. Cada producto que corra pagará una cuota extraordinaria de $ 300, cuyo total se distribuirá como sigue: 50 o|o al 1.o, 30 o|o al 2.o y 20 o|o al 3.o

Inscriptos:

Espronceda .	54	Virgilio. . .	54
Gallión . . .	54	Zapallar. . .	54
Harold . . .	54	Efímera. . .	52
Henry Clay .	54	Gooseberry .	52
Kerensky . .	54	Viviana. . .	52

V. Premio LA COPA PEARSON.—1,600 metros.— Para caballos de propiedad de los señores accionistas del Valparaíso Sporting Club. — Handicap.— Entrada: $ 30.—Premio: una copa de plata presentada por los señores S. Pearson y Son Ltd y $ 3,000 al 1.o y 300 al 2.o

Inscriptos:

Cachiyuyo, Frascati, Gladiadora, Captain, Willingly, Feldespato, Calais y Minerito.

VI. Premio MUNCARTER.—1,400 metros.— Para Omnium Handicap.—Entrada: $ 30.—Premios: $ 3,000 al 1.o y 300 al 2.o

1.a serie

Inscriptos:

Broughty Ferry, Egalité, Eylau, Validol, Rex White, Mary Garden, Darwin, Cautín, Le Rhone, Vístula, Gacetilla, Pisanella, Botánica, Amurat, Pelo de Oro, Durham, Kalandor, Cárpatos, Cachiyuyo, Altair, Minerito y Queñe.

2.a serie

Inscriptos:

Paraíso, Guabiyú, Marimán, Falsete, Mrs. Yoe, Ruric, Alboroto II, Aceituna, Decano, Calchón, Silver, Liverpool, Lochinwar, Bella Dama, Incauto, Brusiloff, Sancho Panza, Espartilla, Trentino, Bastián, Vendimia, Gladiadora y Viking.

LOS TRABAJOS DE AYER

Pista de carrera

—Henry Clay, montado por J. F. Bernal y Perforadora, por F. Rozas, cotejaron fuerte 1,300 metros en 1.23 3|5, ganando el primero lejos.

—Efímera, conducida por D. Peña, largó 1,300 metros en 1.24 3|5.

—Harold, montado por J. Montaner y Berlinicke, por H. Contreras, pasaron 1,300 metros en 1.26, ganando el primero por tres cuerpos.

—Cachivache, montado por un aprendiz, pasó a voluntad 1,400 metros en 1.38.

—Zapallar, montado por R. Hernández, trabajó 1,300 metros en 1.25; en las primeras distancias lo acompañó Lag.

—King's Ferry, montado por un aprendiz, pasó al carrerón 1,300 metros en 1.27.

—Virgilio, montado por S. Ponce y Silver Lassie, por un aprendiz, pasaron los 1,300 metros en 1.28, llegando iguales.

—Voyou, montado por S. Vergara y Willingly, por un aprendiz, trabajaron 1,600 metros en 1.46, ganando Voyou por dos cuerpos.

—Espronceda, montado por M. Pérez y Nuit, por N. Ramírez, pasaron 1,300 metros en 1.24 3|5, ganando Nuit por dos cuerpos.

—Daventry, montado por un aprendiz, pasó a voluntad 1,400 metros en 1.38.

—El Controversia, montado por A. Silva, largó 1,300 metros en 1.24 3|5.

—Cara Carmen, montada por J. Montaner, pasó al carrerón 1,000 metros en 1.8.

—Esposa, montado por D. Piña, pasó 1,000 metros haciendo los últimos 505 metros en 33.

—Florentino, montado por un aprendiz y Essex por R. Piérola, pasaron 1,000 metros en 1.5 3|5, llegando iguales.

Pista de arena

—Alone, montado por M. Pérez, pasó 1,200 metros en 1.18.

—Retozona, manejada por R. Hernández, largó 1,000 metros en 1.5 2|5.

—Vístula, montada por J. Montaner, pasó 1,200 metros en 1.19.

—Broughty Ferry, montada por J. Oregón, trabajó 1,400 metros en 1.32 2|5.

—Fabia, manejada por F. J. Muñoz, y Folletín, por un aprendiz, movieron 800 metros en 51 3|5, llegando iguales.

—Gooseberry, conducida por J. Vergara, pasó 1,200 metros en 1.20.

—Vesta, montada por D. Pérez, pasó al carrerón 800 metros en 54.

—Picacero, montado por un aprendiz, largó 1,000 metros en 1.7.

—Gladiadora, manejada por un aprendiz, movió 600 metros en 40; después de un descanso repitió igual distancia, en 41.

—Ródano, montado por un aprendiz, largó 1,200 metros en 1.18 2|5.

—Orshire montado por un aprendiz, movió 600 metros en 40 2|5; después de un descanso repitió 800 metros en 52.

HIPODROMO CHILE

Inscripciones para las carreras del próximo Domingo

Premio MAI-MAI. — 1,100 metros.—Dazzle, Orada, Niágara, Dineral, Elixir, Chichí, Personaje, Yoe, Democrático, Tenebrosa, Logroño, Tarifa, Canossa, Galopa, Pelucón, Viñita, Unxia, Air, Alejo II, Espinela, Astra, Panizo, Viana, Churumbela, Fumée, Dobrudja II, Titita II.

Premio MAYFAIR. — 900 metros.—Orada, Niágara, Furlana, Chichí, Floripina, Nun, Odrera, Yoe, Lorita, Locura II, Alcisca, Astra, Parisiana, Viana, Enriqueta, Churumbela, Controversia, Tintero.

Premio MALAQUITA. — 800 metros. — Lad, Burucuyá, Tapón, Ancatemo, Nora, Radium, Gregorita, Entente, Tucapel, Palantelén, Zepelín, Urr, Achibueno, Gacelita, Kirk, Review.

Premio MAGDALENA. — 750 metros.

Golosina, 54; Pegajosa, 54; Hierro, 53; Patas de lana, 52; Peumo, 52; Hila, 51; Carbón, 50; Toldilla, 50; Riojana, 49; Pavlowa, 49.

Premio MARCONI. — 800 metros.—Discusión, Nail, Solticio, Faisán, Yaquil, Epu Lev, Así Sí, Pink Lady, Asiático, Fibrita, Angina, Gaudiosa, Persiana, Tamboril, Alpino, Doria, Negrito, Quillay.

Premio MEDOC. — 900 metros. — Capucine, Candelilla, Mackensie, Galopa, Guignol, Practicanta, Compiegne, Cambio, Jeréz, Espinela, Plumilla, Pencahue, Hachazo, Costanera, Dudoso, Sipe Sipe.

Premio MOTIN. — 1,500 metros.—Minx, Galopa, Protector, Cristóbal Colón, Música, Fusil, Duke, Diáfana, Feudal, Olivar, Tenebrosa, Yoe, Omar Corso de Flores, Romanciene, Hipócrates, Niza, Tucano, Cadeneta, Guignol, Diávolo, Pérfido, Dudoso, Rolanda, Silly.

NOTICIAS DIVERSAS

Segundo Miranda. — Con la reunión del Domingo, ha cumplido este jockey su suspensión y acepta montas, para el Hipódromo Chile.

Plumilla. — Esta hija de Billy Boy ha sido adquirida por el señor Ramón Mazuela, y en la Primavera próxima será dedicada a la reproducción.

BOX

INTERESANTE SESION DEL CONGRESO INTERNACIONAL DE BOX

Designación de los campeones oficiales

El pugilismo en la próxima Olimpiada Mundial

Se excluye a los boxeadores chilenos

PARIS, 10 de Febrero. (Correspondencia de The Associated Press).—En su sesión de 6 de este mes, el Congreso Internacional de Boxeo, discutió sobre la representación que debía tener la Federación Internacional de boxeadores aficionados, decidiéndose que los de Gran Bretaña, Francia y Estados Unidos tendrían tres votos cada delegación, y los de Bélgica, Australia, Italia Suiza, Dinamarca, Holanda, Noruega, Suecia, Argentina y Brasil, un voto cada una.

Se declaró que los campeones del mundo de los boxeadores no profesionales, eran los vencedores de los Juegos Olímpicos de 1908, que conservarán sus títulos hasta los próximos juegos que se realizarán en Antwerp, y para cuya celebración se tomaron diversas decisiones. Se decidió que los campeonatos de box durarían 4 días y que cada nación podría tener dos representantes en cada clase. Se discutió la duración de los encuentros, sin llegar a ningún acuerdo; todos los delegados estuvieron a favor de dos rounds de tres minutos y un round de cuatro minutos, pero surgieron diferencias en lo relativo a la terminación del match, siendo los representantes británicos partidarios de un round suplementario, si la lucha estuviera igual al finalizar el tercero.

El Congreso discutió por fin, la designación de los campeones profesionales de box de Europa, declarándose que eran los siguientes: "Flyweight", Jimmy Wilde; "Bantamweight", Charles Ledou... "...therweight", vacante; "Lightw... vacante, debido a la ampu... la mano derecha sufrida por... de Ponthieu; "Welterweigh... bert Badou; "Middleweight"... te; y "Light heavyweight", G... Carpentier.

Campeones del mundo, ... nales, declaró a los siguien... dores: "Flyweight", Jim... "Bantamweight", Peter ... "Featherweight" Johnny ... "Lightweight", Benny ... "Weltherweight", Jack Britt... dleweight", Mike Dowd; ... heavyweight", vacante; y "... weight", Jack Dempsey.

Estos términos técnicos corre... den a los pesos que damos a c... nuación, aunque no han sido ... consagrados por la Interna... Boxing Union, a la que han sido ... puestos; son muy poco diferen... los que se usan en Estados Uni... en Europa: "Flyweight, 112 libr...; "Bantamweight", 118 libras; "... herweight", 126 libras; "Li... weight", 135 libras; "Welterw... 147 libras; "Middleweight", 1... bras; "Light heavyweight", 17... bras; y "Heavyweight", de m... 175 libras.

La London Metropolitan P... Tthletic Association, celebró ... mamente su primera reunión ... con un campeonato. Es probable ... el vencedor del campeonato de ... de peso liviano sea enviado a ... te América, para medirse con el ... peón de Policía de New York, ... ha desafiado al de la Policía de ... capital inglesa.

LOS GRANDES ENCUENTROS DEL SABADO PROXIMO EN EL PABELLON DELICIAS. — Los aficionados al boxeo pueden estar de plácemes con motivo de efectuarse el Sábado próximo en el Pabellón Delicias grandes encuentros de boxeo entre conocidos profesionales de la capital.

La comisión organizadora de estos encuentros ha querido presentar a nuestro mundo boxeril una apertura de temporada, reuniendo en una sola noche a los mejores boxeadores para que expongan su training y demuestren el adelanto alcanzado en los meses de veraneo.

Manuel Sánchez el popular y querido campeón sur-americano, que desde tiempo atrás se encuentra sometido a descanso, inició su training en la semana pasada, y el Sábado próximo se presentará al público santiaguino a mostrar sus actuales condiciones de welter-weigh. Como se sabe, Sánchez ha entrado a la categoría superior, con el fin de medirse, en fecha próxima, con Indalicio Lillo, el vencedor de Downey y Kid Moró (Kid Beams)).

Willie Murray, el científico boxeador, alejado también de nuestros rings, se presentará el Sábado con el mismo objeto de Sánchez, ya que tiene en vísperas algunos encuentros de importancia. Sabemos que el popular Willie no ha descuidado mucho su preparación, por cuyo motivo es de augurar una bonita presentación.

Muchos otros boxeadores de cartel, como Kid Moró, Mario Baiza, Armando Vargas, y los mejores exponentes de los centros de box, sostendrán encuentros fuertes, que de seguro entusiasmarán a la concurrencia.

La comisión organizadora ha tomado el simpático acuerdo de dedicar esta velada boxeril en honor del Centro Familiar Español, institución que tuvo la gentileza de obsequiar un productivo beneficio a favor de las viudas de los guardianes Viedra y Garcés.

CENTRO DEPORTIVO URSUS.— Cita a junta general para hoy a las 9 P. M., con asistencia obligatoria.

Esto será emocionante, pues ... cirá la escuela florentina, ... de elegancia en que es maestro ... llegrini y el asalto brusco, ... siado fuerte y muy ajeno a las ... ruletas del campeón griego.

Esta lucha interesa vivamente ... nuestros amateurs, pues se sabe ... ambos suben a la colchoneta ... nos a toda combinación.

Las entradas importan: ring, ... pesos; platea, cinco pesos; y ... ría, dos pesos, y pueden solici... las pocas que quedan en la C... ría Palet.

LUCHA ROMANA

EL FESTIVAL SPORTIVO DEL 20.— Brillante será la noche sportiva que el Hippodrome Circo nos ofrecerá el Sábado próximo, con catorce rounds de box y la mayor definición de lucha greco-romana.

Carlos Donoso y Agusto Mery, dos valerosos muchachos, se medirán a diez vueltas. Conocidos los antecedentes de estos pugilistas, no es aventurado asegurar que será una competencia reñida y no falta de interés.

Amadeo Pellegrini subirá después al tablado, compitiendo, según el Reglamento Internacional de Lucha Greco Romana, con Gregorio Rissios

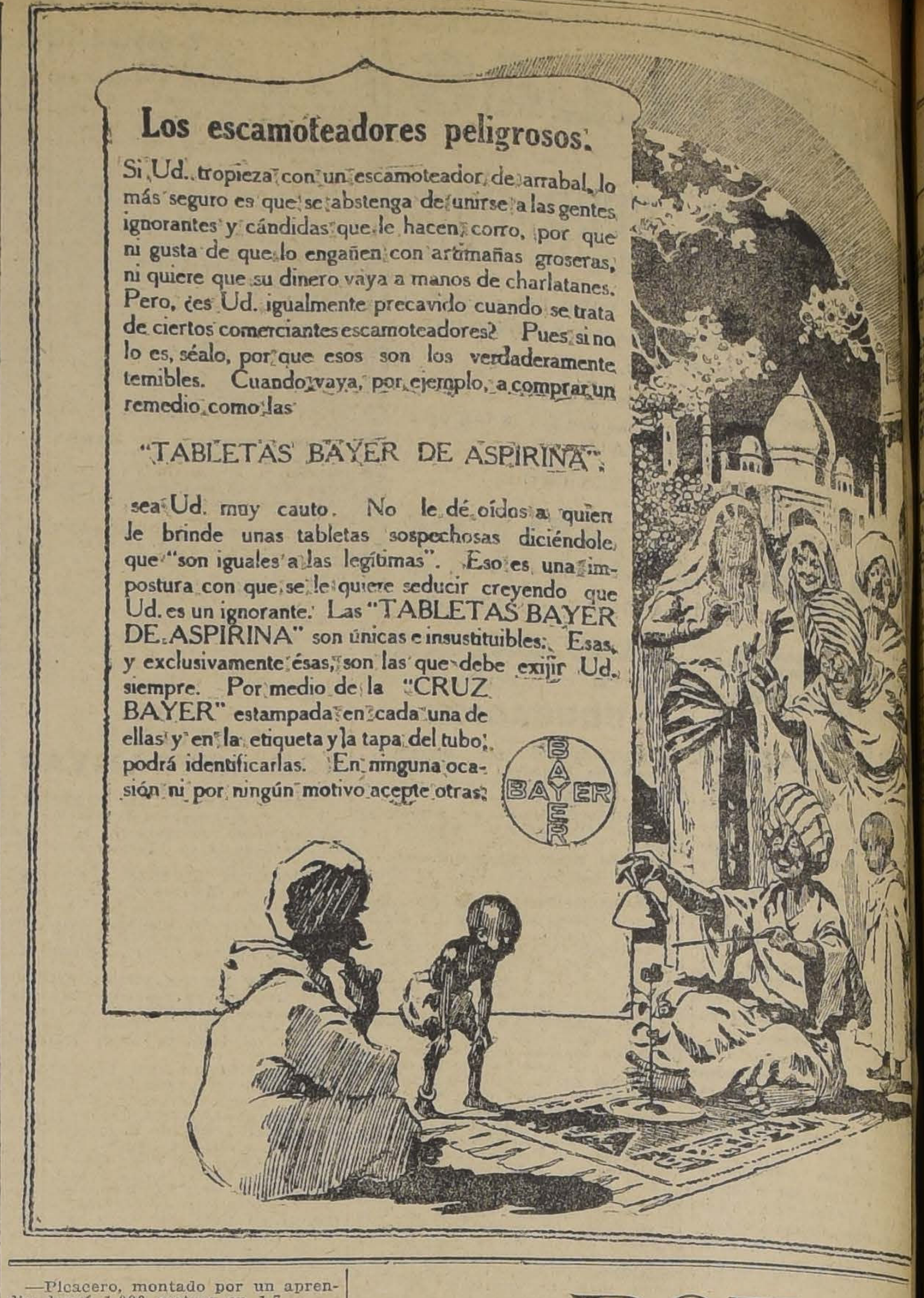

Los escamoteadores peligrosos.

Si Ud. tropieza con un escamoteador de arrabal, lo más seguro es que se abstenga de unirse a las gentes ignorantes y cándidas que le hacen corro, por que ni gusta de que lo engañen con artimañas groseras, ni quiere que su dinero vaya a manos de charlatanes. Pero, ¿es Ud. igualmente precavido cuando se trata de ciertos comerciantes escamoteadores? Pues si no lo es, séalo, por que esos son los verdaderamente temibles. Cuando vaya, por ejemplo, a comprar un remedio como las

"TABLETAS BAYER DE ASPIRINA",

sea Ud. muy cauto. No le dé oídos a quien le brinde unas tabletas sospechosas diciéndole que "son iguales a las legítimas". Eso es una impostura con que se le quiere seducir creyendo que Ud. es un ignorante. Las "TABLETAS BAYER DE ASPIRINA" son únicas e insustituibles. Esas, y exclusivamente ésas, son las que debe exijir Ud. siempre. Por medio de la "CRUZ BAYER" estampada en cada una de ellas y en la etiqueta y la tapa del tubo, podrá identificarlas. En ninguna ocasión ni por ningún motivo acepte otras.

BAYER

FERIA ARTURO YZQUIERDO
DESVIO SAN ALFONSO
Ofic. Bolsa de Comercio
Casilla 25 D (Santiago)

Liquidación de una importante Lechería

El Viernes 19 de Marzo

CALLE TUCAPEL ESQUINA DE CONFERENCIA

Se venderán entre otros animales y por cambio de negocio, la acreditada lechería de vacas holandesas y Durham, del fundo "Lo Jelvez", Buin, del señor Julio Contesso, compuesta de:

61 VACAS ENTRE PARIDAS Y PREÑADAS
75 VAQUILLAS DE 1, 2 Y 3 AÑOS
59 NOVILLOS DE 1, 2 Y 3 AÑOS
6 TOROS DE 1, 2 Y 4 AÑOS

Estos animales han sido cuidadosamente seleccionados y hay entre ellos vacas garantidas que dan hasta 24 litros de leche diariamente.

Los interesados podrán ver los animales durante los días 17 y 18 en mi chacra "LA FERIA".

Se venderán además:

2 HERMOSAS YEGUAS DE 4 AÑOS MONTURERAS, MUY MANSAS Y SANAS.
1 YEGUA DE 6 AÑOS, DE MONTURA Y TIRO SOLO.
1 CABALLO DE 4 AÑOS MONTURERO.
1 CABALLO DE TIRO SOLO.
1 POTRILLO TIPO PERCHERON.

Estos animales se venden garantidos.

Y 30 CABALLARES REDOMONES, DE 4 AÑOS, ENTRE CABALLOS Y YEGUAS DE PROCEDENCIA DE UN CONOCIDO CRIADERO, DE LA ARGENTINA.

En la Feria del 26 se rematarán 100 caballares de la misma procedencia y clase de los anteriores.

ARTURO YZQUIERDO

Corredor Oficial de Comercio y Martillero de Efectos Públicos.

PARA CURAR UN RESFRIADO EN UN DIA

todo el mundo toma el LAXATIVO BROMO QUININA (Pastillas). Los boticarios devolverán el dinero si deja de curar. La firma de E. W. Grove se halla en cada cajita. Hecho por la PARIS MEDICINE CO., St. Louis, E. U. de A.

Papeles
PARA
INGENIEROS
Y
PAPEL
MANTEQUILLA
OFRECEN
para entrega inmediata:
HARDY
MENELAUS Y Cía.
BANDERA 88
16-M

Ofrecemos

Esencias industriales marca "CHIRIS"

Bergamota . . .	$ 60	kilo
Limón	" 20	"

CASA MEYTRE
VALPARAISO
Agente en Santiago:
E. MOCOCAIN
Las Rosas 1355. Cas. 1469

El Gran REMEDIO UNIVERSAL

Nitro Ozona, Lowe Welssling el único comprobado por medio de la radiografía que cura la tuberculosis (tisis). Pruebas a la vista. Afamado desde 1887. Cura radicalmente: cáncer, gangrenas, sífilis, enfermedades hígado, riñones, del estómago, pulmones, bronquitis, faringitis, asmas, hipertrofia, diabetes, albuminuria, reumatismo, hidropesía, obesidad, raquitismo, epilepsia, apoplegía, anemia, catarro intestinal, disentería, apendicitis, peritonitis, almorranas, fístulas, forúnculos, heridas, úlceras, tumores, contusiones, quemaduras, picaduras venenosas, enfermedades piel, sangre, enfermedades secretas. Prodigioso en aneurisma, en enfermedades del corazón, cerebro, vista, espina dorsal, etc. Viruela, peste negra, hemorragia, peste bubónica, tifo, pestes y fiebres en general, son vencidas a las pocas horas, con repetidos lavados intestinales y tomas. Igual tratamiento para demás enfermedades. Catecismo Nitro-Ozona, consúltelo todo enfermo, sea cual fuere el mal, encontrará el medio seguro de sanar radicalmente. Remítolo gratis a quien lo pida.

LUIS LOWE

Casilla 882.—Teléfono 1830.—Claras 149.—Santiago. — Droguería Daube y Boticas principales.

MY-LORD
CIGARRILLOS
Hechocon Tabaco Mary
21-M

INFORMACIONES COMERCIALES, INDUSTRIALES Y AGRICOLAS

CAMBIO

CARIO..	14 15|32
RCIAL.	14 17|32

UIVALENCIAS DEL CAMBIO BANCARIO

BRA VALE..	$ 16.58.75
LAR..	4.66
ANCO..	0.33.83
RA..	0.25.64
ESTA..	0.82.13
AC. ARGENTINO ..	1.99 1|4

PREMIO DEL ORO: 77 o|o

LOR DEL PESO ORO DE 18 d.

l cambio bancario de 14 15|32, peso oro de 18 d. vale $ 1.24.40. mo el recargo comercial es de por ciento, hay una diferencia de por ciento.

os Bancos que se expresan, han los cambios siguientes:

Banco de Chile

Plazas	90 d|v.	A la vista
dres	14 14|32	14 5|16
ís	2.96 1|2	2.92
		4.62 3|4
York	3.91	3.85
a	1.22 1|4	1.20 1|4
aña		1.98 1|4
ntina		

Banco Español de Chile

Plazas	90 d|v.	A la vista
dres	14 15|32	14 1|4
ra vale	16.58	16.84
	0.82.13	0.83.33
	0.33.84	0.34.36
		4.66

Banco de Londres y Río de la Plata

Plazas	90 d|v.	A la vista
dres	14 15|32	14 1|4
		2.86 1|4
		2.68 1|4
eres		4.62 1|2
York		1.21 1|2
aña		3.74 1|4
		14 7|82
sil		4.73 1|2
guay		2.03 1|4
ntina		1.26 3|4
		14 7|32
		14 7|32
ugal		14 7|32
amá		14 7|42

BOLSA DE COMERCIO

MOVIMIENTO

unes 15 de Marzo de 1920

istieron importancia las operaciones realizadas en el mercado bur- en el día de ayer, abriendo negocios de la semana con la actividad y animación de la cedente.

tante activo se vió el renglón bonos, dándose conformes de erencia a los Hip. 7-1.

continuación se detalla el moto habido en ambas ruedas ales.

la primera rueda se hicieron en acciones y 276,000 en y en la segunda, 256,711.50 en primeras y 134,500 en los segun-

l total de lo operado ascendió a efectivos en acciones y nominales en bonos.

TENDENCIA

los precios de las acciones no ció una tendencia definida. se mantuvieron flojos.

CIERRE DEL CAMBIO Y ORO

vendedor, 14 13|32; com- 7|16.

vendedor, 78; comprador, 77.

OPERACIONES DE AYER

1.a rueda

Gaticos, Abril 8, 55 1|2.
Gaticos, Abril 8, 55 3|4.
Gaticos, Abril 8, 56.
Gaticos, Marzo 25, 55 1|4.
Gaticos, 53.
Gaticos, Abril 8, 55 1|4.
Gaticos, Abril 8, 55 1|2.
Gaticos, Abril 8, 55.
Tabacos, 80.
Antofagasta, 221.
Antofagasta, Abril 8, 226.
Antofagasta, Abril 8, 225.
Antofagasta, Marzo 25, 224.
Antofagasta, Abril 8, 226 1|2.
Melón, Abril 8, 32.
Melón, Abril 8, 32.
Peñón, Mayo 25, 22.
Fuegos, 105.
Gas, 101 1|2.
Gas, 101.
Banco Nacional, 54 1|2.
Banco Chile, 202.
Banco Chile, 201.
Banco Santiago, 156.
Caja 7-1, 93.
mil Hip. 7-1, 92 1|2.
Hip. 8-1, 101 1|2.

2.a rueda

Gaticos, Abril 8, 33.
Lota y C., 72.
Gaticos, Abril 8, 53.
Gaticos, Mayo 25, 52.
Gaticos, Abril 8, 52.
Gaticos, Abril 8, 51 1|2.
Gaticos, Marzo 25, 51 1|4.
Gaticos, Marzo 25, 51.
Gaticos Abril 8, 51 1|4.
Totoral, Marzo 25, 36.
Vidrios, 66.
Antofagasta, Abril 8, 223.
11 Gas, 101 1|2.
Caja 7-1, 93 1|4.
Garantizador 8-1, 84 1|2.
Hip. 7-1, 94.
Caja 7-1, 93 1|2.
Caja 8-1, 101 1|4.
Garantizador 8-1, 907, 87.
Hip. 7-1, 94.
Hip. 8-1, 1917, 101 5|8.

TAS, DEMANDAS Y ULTIMAS COTIZACIONES

BONOS

Caja 8-2.—A 101 se pidieron 20 se ofrecieron 1,000.

8-1.—Comprador por 5,000 a

Caja 7-1.—A 93 1|4 se ofreció com- 4,000 y 11,000.

6-1.—Comprador por 10,000 a

8-2.—Vendedor por 10,000 a

8-1.— Comprador por 4,000, 1917, a 101 5|8 y vendedor por 101 1|2.

Garantizador 8.—Comprador por a 84 1|2 y 5,000 año 915 a 85.

ACCIONES BANCARIAS

Chile. A 202 se pidió 5 acciones contado y se ofrecen 100 para Marzo 25.

Español. Vendedor por 100 accio- 188.

Nacional. Comprador por 100 ac- a 53 al contado y 100 a 51 Marzo 25, y vendedor por 500 al contado.

Santiago. A 158 hay vendedor por acciones.

Ind. y Comercio. Vendedor por 50 acciones a 25.

Hipotecario. Vendedor por 16 ac- a 700.

SOCIEDADES MINERAS

Llallagua. En Rueda quedó com- por 300 a 416 y vendedor 200 a 419, ambos para Abril 8. con transacciones y com- a 414 para Abril 8.

Oploca. A 150 hay comprador por acciones.

Totoral. En Rueda quedó com- por 300 acciones a 36 para Marzo 25, y 500 a 36 1|2 para Abril vendedor por 100 a 37 para Marzo 25. Cierran con comprador a para Abril 8.

Gatico. En Rueda quedó compra- por 500 acciones a 33 para Abril 8, y vendedor por 100 a este para Marzo 25.

Lota y Coronel. Comprador en por 200 acciones a 72 para Marzo 25 y 500 a 73 para Abril 8, vendedor por 100 a 73 para Marzo 25. Cierran con comprador a al contado.

Caylloma. Comprador en Rueda por 500 acciones a 16 1|2 para Abril Cierran con transacciones y comprador a 16 1|4 para Abril 8.

Vacas. Para Abril 8 quedó en Rueda comprador por 1000 acciones a 7 3|4 y vendedor por 300 a 8. Al contado se ofreció vender 160 acciones a 7 3|4.

Domeyko. Cierran con vendedor a 36 3|4 para Abril 8.

Disputada. Comprador por 100 acciones a 27 para Abril 8.

Tocopilla. Comprador por 100 acciones al contado, en 40 1|2.

Máfil. Comprador por 100 acciones a 130 para Abril 8.

Central de Minas. Comprador en Rueda por 100 acciones a 12 para Abril 8, y vendedor por 150 a 12 al contado. Cierran con transacciones y vendedor a 12 para Abril 8.

Araca. Comprador por 100 acciones a 70 para Marzo 25 y vendedor por 300 a 74 para Abril 8.

SOCIEDADES SALITRERAS

Antofagasta. Quedó en Rueda comprador por 200 acciones a 225 1|4 y vendedor por 200 a 226, ambos para Abril 8. Cerraron con transacciones a 222 para Marzo 25.

Loa. Comprador por 100 acciones a 109 para Abril 8.

Lastenia. A 85 para Abril 8 se ofreció comprar 100 acciones.

Unión. Comprador por 1000 acciones a 19.

Castilla. Para Abril 8 se pidió en Rueda 100 acciones a 18 y se ofreció 100 a 20.

Chilena. Vendedor por 100 acciones a 49 para Abril 8. Cerraron con vendedor a 48 para Abril 8.

Peñón. Comprador en Rueda por 200 acciones a 22 para Marzo 25.

Galicia. Comprador en Rueda por 100 acciones a 51 para Abril 8, y vendedor por 200 a 51 para Marzo 25. Cierran con transacciones y vendedor a 52 para Abril 8.

SOCIEDADES GANADERAS

Tierra del Fuego. En Rueda se ofreció vender 100 acciones a 105 y 10 a 104 1|2. Cierran con vendedor a 104 al contado.

SOCIEDADES INDUSTRIALES

Gas de Santiago. Comprador por 10 acciones a 101 y vendedor por 6 a 101 1|2.

Tabacos. A 80 hay comprador por 100 acciones y vendedor por 65.

Electr. Ind. Comprador por 100 acciones a 100.

Viñas. Vendedor por 200 acciones a 66 1|2 para Abril 8.

Austral. A 1 1|2 se ofreció vender 500 acciones.

Malvoa. Comprador por 100 acciones a 33 para Abril 8, y vendedor por 100 a este precio para Marzo 25.

Laboratorio Chile. Vendedor por 45 y 10 acciones a 88.

Cemento Melón. Comprador por 100 acciones a 32 para Abril 8 y vendedor por 200 a 32 para Marzo 25.

Vapores. A 235 se ofreció vender 10 acciones al contado.

San Bernardo. Comprador por 60 acciones a 115.

Telégrafo Comercial. Comprador por 100 acciones a 39.

OPERACIONES EN VALPARAISO

1.a Rueda

1800 Galicia Abril 8, 53 1|2.
5000 Id. id., 64.
1100 Id. Marzo 25, 53 1|2.
100 Id. id., 54.
900 Peñón id., 22 1|2.
5200 Galicia Abril 8, 54 1|4.
1000 Peñón id., 23.
100 Banco de Chile, 200.
1000 Galicia Abril 8, 54 1|2.
400 Vapores Marzo 25, 232.
1000 Lota y Co. Marzo 25, 72 1|2.
500 Id. id., 73.
500 Antof. Abril 8, 226.
100 Loa, id. 109.
200 Antofag. Marzo 25, 224.
500 Id. Abril 8, 227.

2.a Rueda

500 Galicia Abril 8, 52
100 Id. id., 52 1|2.
1000 Id. id., 51.
800 Antofag. id, 228.
800 Id. id., 226.
500 Id. id., 226 1|2.
100 Id. Marzo 25, 228.
100 Fuegos id., 106.
300 Galicia Abril 8, 51 1|2.
400 Galicia, 50 1|2.
700 Loa Marzo 25, 106 1|2.
2300 Id. id., 106.
500 Id. Abril 8, 107.
35 Gas, 94.
200 Galicia Marzo 25, 51.
300 Lota id., 72 1|2.
300 Lota Abril 8, 107 1|4.
1000 Id. id., 107 1|2.
500 Id. id., 108.
200 Vacas, 7 3|4.
500 Gaticos Marzo 25, 32.

LETRAS

1.a Rueda. Vendedor a 14 9|16. Comprador a 14 19|32.

2.a Rueda. Vendedor a 14 1|2. Vendedor a 14 17|32.

ORO

1.a Rueda. vendedor a 78.50. Comprador a 78.40.

2.a Rueda. Vendedor a 77.50. Comprador a 77.

ACCIONES Y BONOS

ULTIMAS COTIZACIONES

	Pagados	Precios	
BANCOS			
Chile..	$ 100	202	c.
Nacional	$ 40	54	v.
Español	$ 100	185	v.
Popular	$ 100	128	c.
Talca	$ 100	161	c.
Gar. de Valores.	$ 50	15	c.
Francés de Chile	$ 50	63 1|2	v.
Hip. de Chile	$ 200	700	v.
Hip. Nacional	$ 100	109	v.
Hip. Valparaíso	$ 100	135	v.
Ind. y Comercio	$ 20	25	v.
Santiago	$ 100	157	v.
SOCIEDADES MINERAS			
Antequera.	£ 1	2 1|4	c.
Araca.	£ 1	71	tr.
Caylloma	£ 1	16 1|4	tr.
Carb. de Coronel	£ 1	8	tr.
Colquirí (est.)	£ 1	3 3|4	v.
Chañarcillo	£ 1	48	tr.
Choicas	£ 1	19 1|2	tr.
Domeyko (cob.)	$ 25	36 3|4	v.
Disputada (cob.)	$ 25	27 1|2	tr.
Fortuna C. (est.)	$ 10	8	v.
Gatico (cob.)	£ 1	33	c.
Huanuni.	£ 1	100	v.
Llallagua (est.)	£ 1	414	tr.
Lota y Co. (car.)	$ 20 oro	73	c.
Máfil (car.)	$ 50	133	v.
Monte Blco. (est.)	£ 1	10	tr.
Oruro (est.).	$ 20	34	v.
Oploca.	£ 1	180	tr.
Pintados (s. no.)	$ 38	5	v.
Pod. de Coll. (c)	£ 5	25	tr.
San Bartolo (co)	$ 20	35	v.
S. J Oruro (est.)	£ 1	12	c.
Santa Rita	£ 1	7 1|2	v.
Schwager (car.)	£ 5	640	tr.
Taltal (plata).	$ 10	20 1|4	tr.
Totoral (est.).	$ 10	37 1|2	c.
Vacas.		7 3|4	c.
SOCIEDADES SALITRERAS			
Agua Santa	£ 1	191	tr.
Antofagasta	£ 1	222	tr.
Boquete.	£ 5	65	tr.
Chilena.	£ 1	47	tr.
Castilla	$ 1	18	c.
Lastenia	£ 1	85 1|2	c.
La Unión	$ 20	19	c.
Loa.	£ 1	109	c.
Perseverancia	$ 20	20	c.
GANADERAS Y AGRICOLAS			
Anglo Ch. Past.	£ 1	12	v.
Aysen.	£ 1	47	tr.
Chile - Argentina	£ 1	10 1|4	tr.
Gente Grande	£ 1	93	tr.
Laguna Blanca	£ 1	109	tr.
Rupanco	$ 20	55	c.
Tierra del Fuego	$ 20	104	v.
Vallenar	$ 20	56 1|2	tr.
COMPAÑIAS DE SEGUROS			
La Alemana	$ 125	291	tr.
La Alianza Ch..	$ 25	70	c.
La Americana.	$ 100	350	tr.
La América	$ 25	100	tr.
Araucanía	$ 25	64	tr.
La Anglo Chilena	$ 25	87 1|2	tr.
La Central	$ 25	67	tr.
La Chilena Cons.	$ 25	80	v.
La Comercial	$ 75	205	c.
La Española	$ 100	415	tr.
La Francesa.	$ 50	191	c.
La Franco Ch.	$ 25	49 1|2	v.
Germania	$ 25	46	tr.
La Iberia.	$ 69 1|2	140	tr.
La Industrial	$ 25	48-1|2	tr.
La Internacional	$ 35	181	tr.
La Italia	$ 100	336	tr.
La Mapocho	$ 50	225	v.
La Nacional.	$ 25	300	tr.
Nueva España.	$ 75	270	tr.
La Protectora.	$ 25	300	tr.
La Santiago.	$ 50	320	tr.
La U. Nacional..	$ 60	95 1|4	c.
La Unión Chilena	$ 50	710	v.
SOCIEDADES INDUSTRIALES			
Am. Shoe Fact..	$ 100	100	v.
Austral de Mad.	£ 1	1	tr.
Buques y Mad.	$ 50	76	tr.
Catres.	$ 100	79	c.
Cemento Melón	£ 1	82	v.
Cerv. Unidas	$ 20	42 1|4	tr.
Diques.	$ 100	110	tr.
Chiclayo (azufr.)	£ 1	20	v.
Electricidad.	$ 50	100	c.
El Globo	$ 100	70	v.
Feria Yzquierdo..	$ 100	127	c.
Gas Valparaíso.	$ 50	95	tr.
Gas Santiago.	$ 50	101	c.
Industrial	$ 20	38 1|4	v.
Laboratorio Chile	$ 25	86	v.
Malvoa.	$ 20	33	c.
Merc. de la Vega	$ 100	100	tr.
Penco (azúcar)	£ 1	62	c.
San Ber. (F. E.)	$ 100	115	tr.
San Martín (FT)	£ 1	1	v
Tabacos.	$ 20	80	tr.
Tattersall.	$ 100	180	tr.
Tejidos Santiago	$ 100	409	v.
Teleg. Comercial	$ 50	39	tr.
Transp. Unidos	$ 50	37 1|2	tr.
Vidrios.	$ 100	180	v.
Vapores S. A.	$ 25 oro	230	v.
Volcán.	$ 50	80	tr.
V. del Mar (azú)	£ 1 oro	66 1|2	v.
SOCIEDADES DIVERSAS			
B. de C. de S.	$ 1250	200000	tr.
B. de C. de V.	$ 5000	800000	c.
Club Hípico	$ 500	17500	v.
Créd. y Const.	$ 50	25	c.
Hip. Chile	$ 500	1000	tr.
BONOS			
C. 5 en £ (31 Ma. y 30 Se.)		81	c.
Caja 6-1 (30 Ab. y 31 Oc.)		83 1|2	c.
Caja 6-2 (30 Ab. y 31 Oc.)		94	c.
Caja 7-1 (30 Ju. y 31 Dic).		93 1|4	c.
Caja 8-1 (30 Ju. y 31 Dic).		101 1|4	c.
Caja 8-2 (30 Ju. y 31 Dic).		101	c.
Gar. 8 (30 Ju. y 31 Dic).		84 1|2	tr.
Gar. 7 (30 Ju. y 31 Dic.)		81	tr.
Gar. 6 (30 Ju. y 31 Dic.)		94	tr.
Hip. 8-1, (31 Ma. y 30 Se.)		101 1|8	tr.
Hip. 8-2, (31 Ma. y 30 Se.)		100 1|2	v.
Hip. 7-2 (31 Ma. y 30 Se.)		94	tr.
Hip. 7-1 (1.o Ma. y 30 Se.)		94 1|2	v.
Hip. V. (31 Ma. y 30 Se.)		94	tr.
Nac. 8-1 (1.o Ma. y 30 Se.)		97	tr.
Municip. Priv. Dic. 8.		91	v.

CABLEGRAMA SOBRE COTIZACION DE METALES DEL DIA 13, RECIBIDO AYER EN LA BOLSA

Estaño £ 387.15.0 contado. £ 392.5.0 plazo.

Cobre £ 110.0.0 contado, £ 113.5.0 plazo.

Comparados estos precios con los de la última cotización, tenemos que el estaño subió £ 0.5.0 al contado y bajó £ 0.5.0 a plazo, y el cobre Standar subió £ 1.15.0 al contado y a plazo.

GUIA

DE CORREDORES DE LA BOLSA DE COMERCIO

LUIS RAMIREZ SANZ,
AUGUSTO OVALLE CASTILLO
Bandera 55. — Teléfono 2511

CARLOS DUVAL
Bandera 57. Int. 11. Teléfono 1812.

OSCAR VALENZUELA VALDES
Bolsa de Comercio. Int. 20. Tel. 2558

RAFAEL UNDURRAGA OVALLE
Bolsa Comercio. Of. 32. Tel. 2200.

FRANCISCO Y ALBERTO HUERTA CIFUENTES
Calle Bolsa 66, Int. 24. Teléf. 1118.

ALBERTO ROJAS H.
RAUL BORIES L.
Calle Bolsa N.o 60, Int. 23

RICARDO VALDES
Bolsa Comercio. Of. N.o 33. Tel. 3194

FLORENCIO VILLAMIL C. y CIA.
Calle Bolsa 82. Int. 31. Tel. 2664.

IRARRAZAVAL Y SUTIL
Bandera 65, Teléf. 26. Casilla 2852

PEREIRA Y VALDES
Calle de la Bolsa N.o 39

ROBERTO EYZAGUIRRE
Morandé 227. Tel. 1682. Casilla 476

JOSE URETA VALDES Y CIA.
Bolsa Comercio 21. Teléfono 3338

HECTOR HERREROS,
DOMINGO AMUNATEGUI
Bandera 71. Casilla 3149.

JORGE Y RICARDO ASTABURUAGA LYON
Calle de la Bolsa 74. Int. 27. Tel. 3444

ARTURO WALKER
Moneda 1120. Teléfono 3435

AGUSTIN LLONA C.,
VICTOR UGARTE A.
Calle Bolsa 49. Cas. 2841. Tel. 148

JULIO RIPAMONTI,
RAMON ACHONDO
Bandera 73. Casilla 192. Teléf. 3428

ALBERTO FABRES
Morandé 327. Casilla 158 Tel. 928

LUIS ARIZTIA S.,
ROBERTO DONOSO B.
Bandera 78. Gal. de la Bolsa. Of. 20

BOLSA DE PRODUCTOS

SANTIAGO

Operaciones efectuadas en la rueda de hoy.— Todos los precios son por quintal métrico, con saco, salvo estipulación contraria

OFERTAS Y DEMANDAS

Trigo blanco sur

Comp. $ 38 s|s. Providencia, cos.

Cebada forrajera

Vend. $80 Alameda cosecha.
Vend. $ 28 Paniahue cosecha.
Vend. $ 30.50 cc. B. Vista, ent. Ab.
Chev., comp. $ 28 Alam. ent. Mayo.

Frejoles caballeros

Comp. $ 36 Curicó norte cosecha.

TRANSACCIONES EN RUEDA

Cebada forrajera

1,000 sacos $ 28.75 Alameda cos.
3,600 sacos $ 29 Alameda cosecha.

Trigo centro

600 s|s. $ 41 Teno listo-base Prov.

Trigo centro listo

Vend. $ 41.50 s|s.
Comp. $ 41 s|s.

Santiago, 15 de Marzo de 1920.
El Secretario.

TATTERSALL

Precios corrientes en la Feria del 15 de Marzo de 1920

Terneros pie, 30-100.
Terneros 1 año, 120-180.
Terneros 1 1|2 año, 180-240.
Novillos 2 años, gordos, 290-330.
Novillos 2 años, m. g., 250-290.
Novillos 2 años, flacos, 220-250.
Novillos 3 años, g. mest., 450-580.
Novillos 3 años, g. p., 420-500.
Novillos 3 años, m. g., 360-420.
Novillos 3 años, fl. mes., 320-360.
Novillos 3 años, fl. p., 280-320.
Bueyes gordos mestizos, 540-730.
Bueyes gordos país, 500-600.
Bueyes media gordura, 400-500.
Bueyes flacos mestizos, 360-400.
Bueyes flacos país, 240-340.
Bueyes de trabajo, 380-520.
Torunos gordos, 420-560.
Torunos m. gordura, 300-420.
Toros, 280-560.
Vaquillas 1 1|2 año, 140-200.
Vaquillas 2 años, 220-280.
Vaquillas 3 años, 280-360.
Vacas gordas mestizas, 420-540.
Vacas gordas país, 380-450.
Vacas media gordura, 320-380.
Vacas flacas mestizas, 280-320.
Vacas flacas país, 180-260.
Vacas paridas lech. m., 460-600.
Vacas paridas m. gordura, 420-500.
Vacas paridas flacas, 360-420.
Corderos, 27.50-28.80.
Ventas al peso, al martillo y en privado:
Novillos embarque, 1.01-1.03 k.
Novillos, 0.87 1|2-1.01 k.
Bueyes, 0.87 1|2-0.98 1|2 k.
Torunos, 0.78-0.88 k.
Vacas, 0.85 1|2-0.98 1|2 k.

Por Sociedad El Tattersall,
PEDRO DONOSO U.

MATADERO PUBLICO

ENCIERRA DE HOY

16 de Marzo.

Ganado mayor	
Bueyes.	28
Novillos.	47
Vacas.	187
En vara.	69
Total.	331

Ganado menor	
Corderos.	715
Id. en vara.	71
Cerdos.	32
Terneros.	24
Id. en vara.	4
Cabros.	30
Total.	976
Total general	1307

PRECIOS DE LAS CARNES

15 de Marzo.

		Por kilo
Carne buey.	1.a	1.26 a 1.30
Id. id.	2.a	1.12 a 1.22
Id. id.	3.a	0.69 a 1.10
Id. novillo.	1.a	1.23 a 1.26
Id. id.	2.a	1.10 a 1.20
Id. id.	3.a	0.60 a 1.00
Id. vaca.	1.a	1.26 a 1.30
Id. id.	2.a	1.16 a 1.24
Id. id.	3.a	0.60 a 1.10
Id. cordero	1.a	a 1.40
Id. id.	2.a	1.20 a 1.30
Id. id.	3.a	0.80 a 1.10
Id. oveja	1.a	1.10 a 1.20
Id. id.	2.a	0.80 a 1.00
Id. id.	3.	0.60 a 0.80
Id. id. cabro	1.a	a 0.90
Id. id.	2.a	0.70 a 0.80
Id. id.	3.a	0.40 a 0.60
Id. cerdo	1.a	no hubo
Id. id.	2.a	1.60 a 1.70
Id. id.	3.a	1.20 a 1.40
Grasa en rama		1.90 a 1.95
Sebo ovejuno		1.00 a 1.20
Cuero vacuno macho		2.00 a 2.20
Id. hembra		2.00 a 2.20
Id. ovejuno .. pesos docena.		60 a 90

BOLETIN OFICIAL

DE LA BOLSA COMERCIAL DE CHILE

SANTIAGO

Primera rueda

150 Martas, 36.
100 Martas, 36.
200 Martas, Abril 8, 33.
100 Martas, Abril 8, 38.
100 Martas, Abril 8, 38.
500 Martas, Abril 8, 38.
100 Martas, Abril 8, 36.
8000 Caja 8o|o-1o|o, 103 1|4.
100 Martas, Marzo 25, 34.
1000 Petróleos, Abril 8, 4.
1000 Petróleos, Abril 8, 4.05.
1000 Petróleos, Abril 8, 4.05.
400 Petróleos, Abril 8, 4.05.
1000 Petróleos, Abril 8, 4.
1000 Petróleos, Abril 8, 4.05.
500 Petróleos, Abril 8, 4.05.
200 Martas, Abril 8, 34.052.
100 Tres Puntas, Abril 8, 16 1|2.
100 Martas, Abril 8, 33.
100 Vacas, Abril 8, 7 1|2.
100 Petróleos, Marzo 25, 4.
500 Petróleos, Marzo 25, 4.
100 Martas, Abril 8, 32.
100 Martas, Abril 8, 32.
200 Petróleos, Marzo 25, 4.
500 Martas, Abril 8, 29.
200 Martas, Abril 8, 29.
1000 Petróleos, Abril 8, 4.05.
300 Martas, Marzo 25, 30 1|2.
200 Martas, Abril 8, 30 1|2.
100 Martas, Abril 8, 31.
500 Petróleos, Abril 8, 4.05.
100 Malvoas, Abril 8, 32 1|2.
200 Martas, Abril 8, 31.
100 Martas, Abril 8, 31.
100 Tres Puntas, 15.
300 Martas, Abril 8, 31.
100 Martas, Abril 8, 31.
100 Martas, Abril 8, 31.
200 Martas, Abril 8, 31.
300 Martas, Abril 8, 31.
100 Petróleos, Marzo 25, 3.90.
100 Martas, Marzo 25, 31.
500 Tres Puntas, Abril 8, 15.
200 Tres Puntas, Abril 8, 15 1|2.
200 Tres Puntas, Abril 8, 15 1|2.
200 Tres Puntas, Abril 8, 15 1|2.
100 Martas, Abril 8, 30 1|2.
200 Tres Puntas, Abril 8, 15 1|2.
100 Martas, Marzo 25, 30.
100 Tres Puntas, Abril 8, 15.
100 Tres Puntas, Abril 8, 15.
100 Martas, Abril 8, 30 1|2.
1000 Petróleos, Abril 8, 4.05.
200 Martas, Abril 8, 30.
100 Tres Puntas, Abril 8, 15.
100 Petróleos, Abril 8, 4.05.
100 Tres Puntas, Abril 8, 15.
100 Petróleos, Abril 8, 4.05.
100 Martas, Abril 8, 30.
100 Martas, Abril 8, 30.
100 Martas, Abril 8, 30.
400 Martas, Marzo 25, 29.
200 Martas, Abril 8, 29.
200 Martas, Abril 8, 29.
100 Martas, Abril 8, 29.
50 Martas, Abril 8, 29.

Telegrama oficial de las operaciones de la primera rueda de la Bolsa de Valores de Valparaíso recibido a las 12.7.

30300 Petróleos, Abril 8, 3.90.
23000 Petróleos, Abril 8, 3.75.
10000 Martas, Marzo 25, 27.
300 Petróleos, 3.80.
100 Peñón, Marzo 25, 22 1|2.
100 Martas, Abril 8, 28.

Cambios: Oro: 78.50, 78.40; Londres: 14 9|16, 14 19|32.

Letras por oro, 25 15|16, 26 d.

Santiago, 15 de Marzo de 1920.
El Secretario.

LLEVAD EN LA BOCA

siempre que queráis escapar de los peligros del frío, de la humedad, del polvo y de los microbios; cuando os molesten los estornudos, ó tengáis carraspera ó opresión de pecho; cuando os sintais constipados,

UNA

PASTILLA VALDA

cuyos vapores balsámicos y antisépticos fortificarán, ecorazarán, curarán vuestra GARGANTA, vuestros BRONQUIOS, vuestros PULMONES.

Niños, Adultos, Ancianos

para EVITAR, para CURAR todas las Enfermedades de las Vias Respiratorias tened siempre á mano

PASTILLAS VALDA

pero sobre todo no empleéis más que LAS VERDADERAS que son sólo las que se expenden EN CAJAS y llevan en la tapa el nombre VALDA

SOCIABILIDAD OBRERA

Federación Obrera de Chile. — Junta Ejecutiva Federal. — Pónese en conocimiento de los consejos de la capital que, habiendo llegado un delegado de Antofagasta a dar cuenta a esta Federación de los atropellos de que por parte de las autoridades son víctimas los trabajadores organizados del norte, hasta el extremo de negarse a los ciudadanos el derecho de asociación y de reuniones públicas, cítase a todos los consejos de la capital a una importante conferencia y cuenta que el delegado obrero de Antofagasta dará en nuestro salón teatro, Bascuñán Guerrero 542, mañana Miércoles 17, a las 9 de la noche.

Sociedad de Artesanos "La Unión". — Por fallecimiento de la persona que servía el puesto de recaudador de esta institución, se encuentra vacante este puesto, y se pone en conocimiento de los consocios que se interesen por ocupar esta vacante, pasen desde el tesorero de la Sociedad, Ahumada 20, para ver las condiciones y sueldos.

Federación Obrera de Chile. — Junta Provincial de Santiago.— El Consejo 7 está en huelga desde el 2 del presente porque la Firma Perrau y Cía., no ha querido aceptar la vuelta de tres compañeros al establecimiento.

Los consejos hermanos contribuirán a su sostenimiento en forma rápida. El tesorero de la provincial atenderá todas las noches después de 9 P. M., en Alonso Ovalle 680.

Federación Obrera de Chile. — Consejo Federal N.o 13. — Este Consejo dará el Sábado 20 de Marzo una grandiosa velada a favor de los fondos pro-huelga. La veuada se dará en el salón del Consejo N.o 5, calle Victoria 536.

—Cítase a reunión general para el Jueves a las 6 P. M.

Sociedad Bernardo O'Higgins. — Sorteo a beneficio de los fondos sociales. Sábado 20 a las 8 y media en el salón del Mercado Central, Andrés Bello 951.

Los objetos que se sortearán en esta fiesta son los siguientes: un espejo, un reloj despertador, un tintero, un par rositas de oro, un cuadro al óleo, una lámpara eléctrica, un premio de diez pesos en dinero.

Los boletos se expenden en las siguientes partes: señor A. López N., Recoleta 171; señor V. Baeza, 862, señor J. Jorge, Puente 579.

Federación Internacional de Artistas, Acróbatas y Variettés. — Cítase a reunión general hoy Martes 16, a las 8 P. M., en su salón social, Artesanos N.o 845.

Federación Obrera de Chile. — Consejo Federal N.o 25 de Conductores de Carruajes. — Cito a la junta administrativa el Jueves 18 a la hora de costumbre, en San Francisco N.o 835.

Sociedad Igualdad y Trabajo. — El servicio sanitario de esta sociedad está atendida por los siguientes doctores: señores: Moisés Herrera B., Agustinas 1338; Juan E. Oportot, Delicias 1159; Carlos H. Cortés, Copiapó 930; u Hospital San Juan de Dios; Pedro A. Fajardo, A. Prat 761; Nicolás Fuenzalida, Delicias 2619; José Luis Meléndez, Sazié 2007, esquina Carrera; Carlos Correa, Echaurren 270; Luis Araos, Agustinas 2172; Enrique González H., Agustinas 1140; Luis Miranda, Agustinas esquina de Cueto; Luis A. Solís, Providencia 671 y Osvaldo Pacheco, Lira 44, o Delicias 2640.

Practicantes: señores Carlos Sottolichio, Mapocho 2814 y Luis Ugarte, Servicio Sanitario de los Ferrocarriles del Estado.

Boticas: Alberto Bendjerot, Delicias 2847; Otero, Merced esquina de Tres Montes; Oscar Rotter, Rosas esquina Brasil; José Soto A., Delicias 21; Yungay, San Pablo 3295; Maestranza, Delicias esquina Maestranza; Araya Escón e hijos, Matucana 826; Universal, Av. Matta 794; Unión, Bellavista, 296; Belga, San Diego esquina Eyzaguirre; E. Vicuña, Providencia, 810; Kosmos, Libertad esquina Delicias; El León, San Pablo esquina Maturana; Mapocho, Matucana esquina de Mapocho.

Círculo Arturo Prat de la Unión Nacional. — Cítase a sesión ordinaria de directorio hoy a las 8.30 P. M., en nuestra secretaría.

Cuadro Dramático Pedro A. González. — Cítase para hoy a las 8.30 a ensayo.

Confraternidad Obrera. — El Domingo a las 3 de la tarde se llevó a cabo en una de las quintas vecinas a Santiago, la manifestación que los obreros de la Resistencia de Carroceros y Operarios de Garages dedicaban a un grupo de los suyos y en especial al ex-tesorero de la institución señor Rafael Valenzuela por sus brillantes actuaciones en el movimiento obrero.

Comité Pro-Presos. — Sesión ordinaria hoy Martes 16 a las 8 y media P. M., en Nataniel 1057.

Consejo Federal N.o 12. — Cítase a las siguientes comisiones: de sanidad, fiesta y rifa, para hoy Martes a las 7 y media P. M., en Maipú 830.

Federación Empleados de Hoteles de Santiago. — Junta directiva para hoy Martes y a la comisión de estatutos y reglamentos para que la junta directiva se reciba de la labor de la comisión encargada de dicha reforma.

Círculo Diego Portales de la Unión Nacional. — Sesión de directorio hoy, habiendo asuntos importantes en tabla y por ser tercera citación se sesionará con el número que asista.

Federación de Pintores y Ramos Similares en Resistencia. — San Francisco 180. — El señor Juan Cervantes, estudiante de la Escuela de Derecho, seguirá tratando su conferencia de reputación a la Ley de Accidentes del Trabajo.

Este ateneo principiará hoy a las 8 y media P. M. Cítase a todos los federados con sus familias.

Centro Santiago de la Unión Nacional. — Cítase a sesión de directorio hoy Martes a las 9 P. M. en punto.

Federación de Obreros de Imprenta. — Las sesiones del cuerpo directivo se efectuarán los días Martes a la hora de costumbre. Cítase para esta noche a sus miembros. Hay asuntos importantes que tratar.

—Ayer a la hora fijada se efectuaron los funerales del tipógrafo señor Bolívar Silva, partiendo el cortejo desde el Hospital del Salvador.

Centro Social de la Juventud Progresista de Ambos sexos del barrio Santa Isabel. — Cítase a junta general extraordinaria el Miércoles a las 8 P. M. en

TRIBUNALES

CORTE SUPREMA

Movimiento habido en 15 de Marzo de 1920

Primera Sala.—Esta sala no funcionó por falta de personal.

Segunda Sala. — 5 R. Huidobro con R. Ocampo, acuerdo.

Las demás no vistas o suspendidas.

Los señores Santiago Lazo y Osvaldo Hevia se anunciaron en la 5.a

CORTE DE APELACIONES

Movimiento del 15 de Marzo de 1920

Primera Sala.—1 Caja Hipotecaria con Zambrano, acuerdo; 2 Bottas con Lobos, mal llamada; 5 Raspide con Mayer, revocada.

TRIBUNAL PLENO

Recurso queja de Pedro Fajardo, antecedentes; recurso queja de José A. Valenzuela, sin lugar.

Alegaron:

En la 1.a, don Franklin Otero con don José A. Lorca.

En la 6.a, don Rafael Correa.

Segunda Sala.—1 V. Costa y Compañía, quiebra, suspendida; 2 A. Bomett con Ferrocarriles del Estado, suspendida; 3 R. Huber con Ferrocarriles del Estado, suspendida; 4 A. Botoglia, recurso hecho, suspendida; 5 A. Botoglia, recurso hecho, suspendida; 6 M. Ungemoch con I. García, confirmada; 7 J. Velasco con M. Reisschikus, acuerdo diligencia; 8 D. García con Síndico Hnos. Barahona, confirmada; 9 A. Julián, quiebra, compulsas, confirmada; 10 Frías con García, confirmada; 11 y 12 no vistas.

Alegaron:

En la 7.a, don Luciano Hiriart.

En la 8.a, don Manuel Cabezón.

En la 9.a, don Alfredo Lira con don Washington Bannen.

Tercera Sala.—1 Suc. Correa con Banco Chileno Garantizador de Valores, suspendida; 2 recurso de hecho de J. D. Rivera, suspendida; 3 recurso de hecho de Luis Maurice, suspendida; 4 Suc. Suárez con Suc. Urtubia, trámite; 5 Fernández con Muñoz, confirmada; 7 Gómez y otros con Alvarez y otros, sin estado; 8 Amengual con Elgueta, confirmada.

Gómez con Gómez, confirmada, fallada de acuerdo.

Alegaron:

En la 4.a, don Galvarino Gallardo.

En la 6.a, don Abel Celis.

Cuarta Sala.—1 R. Reyes con M. Correa, no ha lugar; 2 J. R. Guerrero con J. Palacios, confirmada; 3 J. Vidal con J. Muñoz, mal anunciada; 4 Suc. R. Zuaznábar con Suc. J. Rivas, confirmada; 5 C. Briones con E. Gorostiaga, acuerdo.

No vistas las demás.

Alegaron:

En la 2.a, don José L. Cornejo.

En la 4.a, don José M. Pizarro.

En la 5.a, don Luis Salinas M.

La SECRETARIA

Ingreso civil

Elliot Rourke y Cía. con Prado, 1.er juzgado; Santiago Severín, notificación, 2.o juzgado.

Ingreso criminal

Sumario por robo a don W. Woodd, Putaendo; contra G. Silva y otro, Rengo.

Avisos Clasificados

NECESITAN EN ARRIENDO

DESEO ARRENDAR DOS CASAS en barrio central que tengan 7 a 8 y 3 a 4 piezas, respectivamente.— L. A., Casilla 486. 4854-m-17

OFRECEN EN ARRIENDO

ARRIENDASE COMODA CASA central, dos pisos, seis piezas, hall. Manuel Dodríguez 997. Llaves al lado número 1017. 48-16-M

ESPLENDIDO DEPARTAMENTO tres piezas, balcón calle, ofrece casa sin pensionistas a profesional, matrimonio o personas serias. San Martín 758. 85-m-17

MAGNIFICA CASA EN EL BARRIO Alameda, con luz y agua potable gratis, se entrega a cambio de pensión a caballero sólo. Tratar en la Fábrica de Gas: San Borja, calle Antofagasta, de 2 a 4 P. M. 55-16-M

OFREZCO DEPARTAMENTO 5 piezas, baño, cocina, electricidad, gas. Dirigirse M. A., Casilla 2166. 86-m-17

$ 45 y 35 ARRIENDO CASITAS, luz eléctrica, Antofagasta 2876. 4862-m-16

VENDO, PERMUTO O ARRIENDO chacrita de 30,000 metros, en Renca, totalmente cerrada con murallas, plantada y parrones, esparragueras, flores, muy productiva. Facilidades pago. Mapocho No. 1574. 16-M

AVICULTURA Y CULTIVOS

COLMENAS, CERA ESTAMPADA, todo útiles apicultura, Aróstegui, Manuel Rodríguez 854. 4182-M-17

ALHAJAS

SE COMPRA ORO, PLATA Y platino, pago buen precio. San Antonio 18. 30-M.

LA JOYERIA NACIONAL 165 Bandera 165. Vende relojes de pared y despertadores a precios de fábrica. Compra toda clase de alhajas pagando los más altos precios. No se olvide consultar cualquiera alhaja que quiera vender. 21-M

COMPRO ALHAJAS CUALQUIER valor, el más alto precio. Estado N.o 273. 30-Mar.

COMPRO BRILLANTES, PERLAS platino, al mejor precio. Moneda 937. m-23

ALHAJAS CON BRILLANTES del valor que sean, compra. Estado 56. 16-M

ANTIGUA CASA COMPRADORA brillantes. Estado 56. Hace negocios rápidos, pago instantáneo. 16-M

AUTOMOVILES Y CARRUAJES

AUSENTARME VENDO 3,000 automóvil Chevrolet particular, perfecto estado. Nataniel 418. 4861-m-17

ESCUELA PRACTICA DE CHAUFFEURS mecánicos. Cursos rápidos de varias marcas. Enseñanza por sus dueños, manejo mecánico, electricidad. Arredondo and Company. Moneda 1020. 31-M.

CHAUFFEURS — EL GARAGE "Serrano" recién abierto, ofrece boxes seguros, espaciosos, centrales, desde 20 pesos. Cóndor casi Serrano. 4870-M-16

NEUMATICOS VENDE, COMPONE, vulcaniza, recubre, garantiza duración, de roturas y cortaduras de pestañas reconstruídas por procedimiento propio. Antigua casa Leiva. San Antonio 552. 13-a

COMPRA VENTAS DE PROPIEDADES

COMPRA - VENTA PROPIEDADES. Vendemos o permutamos propiedad renta, perfecto estado, altos y bajos, calle Moneda. Deuda $ 75,000. Reducida a $ 67,000 m|m. Superficie: 1,880 metros. H. Ramírez Sanz y Cía., Huérfanos No. 1166. m-16

OCASION. VENDO QUINTA EN Cisterna una cuadra paraderos carros 40 x 60. Tiene parrones y 100 árboles frutales en $ 8,000 al contado. Tratar: Argomedo 460. m-17

¡SOBERBIO NEGOCIO!— 520,000 pesos tengo encargo de vender la manzana para edificar, Delicias con frente a Covadonga, Antonio Varas y Thompson, 15,000 metros superficiales! A sólo $ 34.65 cuando ahí vale 100 el metro! Está saneada. Recibo en pago propiedades de renta.— Aníbal Labarca Feliú. m-16

$ 20,000 REGALO CASA EN SAN Bernardo. En todo el centro comercial. Produce $ 280 mensuales. m-19

OTRA CASA QUINTA $ 8,000. Produce $ 70 mensuales. Tratar: Santiago, Calle de Los Valdeses No. 619, con su dueño. 87-m-19

$ 55,000 VENDESE CASA MUY cómoda, todo servicio. García Reyes 730. 4871-M-17

COMPRA VENTAS DE NEGOCIOS

VENDESE DE OCASION INDUSTRIA lucrativa, gran actividad, compruébase ganancia 40 a 60 por ciento. Capital 80 a 100 mil pesos al contado. Enséñase trabajo. Pormenores: Rafael Molina, Bandera 115. m-16

GRAN GARAGE VENDEMOS. — Por ausentarse su dueño a Europa, hemos recibido orden de gestionar este espléndido negocio en condiciones verdaderamente excepcionales para el comprador. El negocio se vende a puertas cerradas, incluyéndose la propiedad con sus edificios, valioso galpón de zinc galvanizado, magníficos boxes y taller de composturas con sus maquinarias. La propiedad, reconoce una deuda hipotecaria, susceptible de aumentarla inmediatamente en más del doble, si se desea, para dar mayores facilidades; saldo, al contado. Solamente el arriendo de los boxes representa un muy buen interés sobre el capital invertido. Mayores datos daremos a los interesados personalmente. Oficina: H. Ramírez Sanz y Cía., Huérfanos 1166. m-16

VENDO ACREDITADA CIGARRERIA anexo salón lustrar. Espléndida situación. Recoleta 402. 4866-M-18

COMPRA VENTAS VARIAS

LA GRAN OCASION, COMPRA A domicilio toda clase de ropa y calzado fuera de uso, de caballero pago buenos precios. Dirigirse a Custodio Aguilera San Pablo 2270. 2909-31-D-20

AGUJAS, ACCESORIOS PARA máquinas de coser. Casa Falconi. Ahumada 147. m-20

BOTELLAS DAMAJUANAS, CHUICOS, sacos buenos, malos, compra constantemente San Pablo 1742. 30-m-14

BICICLETA DE HOMBRE, DE niño, vendo. Recibo composturas. San Ignacio 46. 4865-M-16

CASA FAMILIA SIN PENSIONISTAS, arriéndase una pieza grande con pensión, a caballero respetable. San Isidro 673. 4863-M-17

COLEGIALES. — DELANTALES, camisetas, calzoncillos, enaguitas, calzoncitos, corpiñitos. Precios rebajados. Descuentos por docenas. Monjitas 865.

COLEGIALES. — ROPA EXTERIOR e interior, precios muy bajos. Aprovechen nuestras rebajas especiales. Monjitas 865.

SEÑORA: AHORRARA DINERO si hace sus compras en la gran Fábrica de Ropa Blanca, Monjitas 865.

OCHO POR CIENTO DESCUENTO hace, desde media docena de prendas la Fábrica, Monjitas 865.

DELANTALES 2.40, ENAGUAS 4.70, camisolas 6.50, camisas 3.00, corpiños 2.40. Aproveche. Fábrica, Monjitas 865 4862-M-16

CARBURO DE CALCIO NORUEGO y americano, precio más bajo en plaza, por mayor y menor, Casa Andrés Dubois, Santo Domingo 1077, casi esquina Bandera. M-18

CARBURO EN PASTA PARA arboledas, blanqueos y desinfecciones, precio más bajo en plaza, por mayor y menor. Casa Andrés Dubois, Santo Domingo 1077, casi esquina Bandera. M-18

CARBURO EN PASTA PARA ARBOLEDAS, blanqueos y desinfecciones, precio más bajo en plaza, por mayor y menor. Casa Andrés Dubois, Santo Domingo 1077, casi esquina Bandera. m-31

LAMPARAS DE FIERRO Y BRONCE, de 2, 3, 4 y 5 luces. Precios de realización. Casa Andrés Dubois, Santo Domingo 1077.

LAVA-PLATOS, BOTAGUAS, TINAS de baño, fabricación de la "Universal". Precios módicos. Oficina. Casa Andrés Dubois, Santo Domingo 1077. m-16

CAPACHOS DE CUERO, FUELLE y combos, vendo de ocasión. Moneda 1690. 90-m-17

COMPRO DENTADURAS Y DIENTES artificiales usados. Cóndor No. 1334. 4779-m-20

FABRICA Y CARPINTERIA CON maquinarias modernas, se vende, verla y tratar Nueva Valdés 935. De 12 a 2 P. M. 4855-m-16

JABON MALTA CON BENJUI, suaviza y embellece como ningún otro.

JABON MALTA CON BENJUI, es ricamente perfumado y garantido puro.

PARA SEÑORITAS COLEGIALES y jóvenes recomendamos el Jabón Malta con benjuí.

JABON MALTA CON BENJUI, venden las Droguerías y Boticas surtidas. 23-m-17

MAMPARA CON PUERTA PARA oficina, vendo barata. Portería Internado Barros Arana. 83-m-18

PREPARACION ARGENTINA. — Eficaz contra el reumatismo por antiguo que sea $ 5 frasco Botica Brand, Portal Mac-Clure. 24-m

PESOS, CUATROS Y CHAUCHAS, 0.5 se paga el mejor precio. San Antonio 18. 1.o-A

$ 110 TRAJES DE CASIMIR INGLES. Veinte colores fantasía "La Moderna", Puente 737. 4367-m25

$ 4.20, BLADERS INGLESES PARA football, número 4; $ 4.80, número 5. Casa Falconi, Ahumada 147. 30-M

COMPRA VENTAS VARIAS

¡SOBRECAMAS! ¡SOBRECAMAS! precioso surtido tiene la Tienda El Tropezón, San Diego 690.

TIENDA EL TROPEZON, SOBREcamas de satín, tamaño chico, desde $ 7. San Diego 690.

TIENDA EL TROPEZON, SOBREcamas de satín y cretona, grandes, desde $ 24. San Diego 690.

TIENDA EL TROPEZON, SOBREcamas satín fino tamaño grande, a $ 36. San Diego 690.

TIENDA EL TROPEZON, SARGA para uniformes colegiales, desde $ 9 metro, San Diego 690.

TIENDA EL TROPEZON. ENORme surtido en toda clase de mercaderías, precios fuera de competencia. ¡No olvidarse! San Diego 690. 23-M

TERNOS CASIMIRES INGLESES, entrega pagándolos por mensualidades. Cooperative. Sastrería. Agustinas 877. m-19

TECHO AMERICANO ACANALAdo, $ 3 planchas, Aróstegui Yaneti, Manuel Rodríguez 854. 4183-M-17

VENDO SOBRETODO POCO USO y cajas pinturas. Recoleta 297. 4872-M-16

VENDO COCINA PARA RESTAUrant, casi nueva, en $ 180. Cueto 715. 4864-M-16

DIVERSOS

AGENCIA DE "LA NACION", San Diego 1148. Imprenta Echeverría, teléfono inglés, 23, Matadero. Se reciben avisos hasta las 9 y media P. M.

AGENCIA DE "LA NACION". Portal Edwards 2748, recibe avisos hasta las 9.30 P. M.

ARMERIA, SAN DIEGO 93, TAller especial en composturas de armas, surtido completo de artículos para cazadores, balas, cartuchos de todos calibres. m-23

CLUB DE TERNOS DE HORACIO Becerra C., San Deigo 1356. Sastrería. Salió favorecido en la 2.a semana el No. 45, perteneciente al señor Gregorio Herrera, Matadero Público. 15-m-20

CONCURSO JORGE SECO. — EL 24 del presente mes de Marzo, a la 1 P. M., tendrá lugar una junta de acreedores para deliberar sobre las proposiciones de convenio hechas por el concursado. 4868-M-16

DESEARIA SABER DE MI HERmano Artemio Poblete Cuevas. Florinda Poblete v. de Arriagada. Santiago 1328. 15-m-20

DENTISTA, MONEDA 1037: TApaduras con porcelana, imitación perfecta. Curación de dientes flojos (piorrea). Tratamiento seguro de dientes con fístula (postemilla). M-31

IMPRENTA ECHEVERRIA, SAN Diego 1148, Agencia de LA NACION se reciben avisos hasta las 9½ P. M.

POR ASUNTOS QUE LE INTEresa, referente a la Comunidad Petrolífera Caupolicán de Bolivia, necesito hablar con el señor Antonio Boher. Jorge Cerveró Alemparte. Delicias 50. 4521-M-24

SASTRERIA "VILLARROEL", INdependencia 395; 5.o club de Trajes. En el sorteo No. 6, salió favorecido el No. 99, de "El Peneca". 84-m-16

SEÑOR OSVALDO SMITH COMUnicarle noticias importantes su señora madre se le busca. Miraflores 268.—Arturo Villalón. 26-m-16

HOTELES Y PENSIONES

CENTRALISIMO ARRIENDASE piezas con pensión, matrimonios, caballeros, días, meses, Catedral 1257. 19-M

CASA DE MUCHO RESPETO REcibe caballeros y señoritas de pensionistas. Pensión de mesa, $ 60. Santo Domingo 1150. 11-A

COMA UD. ESPLENDIDAMENTE por $ 1.50 en el Restaurant Almagro. Inés Aguilera 1136. 2-A

CASA DE FAMILIA ARRIENDA pieza con sin pensión. Catedral No. 2471.

EN CASA - QUINTA, DELICIAS 275, se arrienda piezas con pensión para 1.o Abril a extranjeros. 4869-M-16

FAMILIA HONORABLE, , DA pensión, con pieza amoblada a la calle. Tarapacá 862. 17-M

FAMILIA OFRECE BUENA PIEza o departamento con pensión. Recoleta 287. 53-16-M

FAMILIA HONORABLE RECIBE estudiantes y Pensionistas. Santo Domingo 1346. m-24

GRAN PENSION ARTESANO 999, frente Estación Mapocho, especial para estudiantes. Piezas amobladas con espléndida comida, baño: 80. Mesa con vino 55. 4862-M-20

NECESITO DEPARTAMENTO de dos piezas, sin muebles, con pensión, para dos personas, en casa de señora viuda con niños. Casilla 81 D. bajo iniciales L. A. 49-16-M

IMPERIAL MEUBLE. CASA REsidencial para pasajeros. Lujosos dormitorios. Moneda 977, esquina Ahumada. 4708-6-a.

PENSION DE MESA $ 50. SE reparte a domicilio, igual precio. Eleuterio Ramírez 1257. 151-16-M

SE ARRIENDA PIEZA AMOBLAda con pensión; se reciben pensionistas, casa familia. Dardignac No. 312. 4375-m-25

INSTRUCCION

ACADEMIA MERCANTIL VILLArroel. Bandera 84. Enseña contabilidad en un mes. m-19

ANUNCIA, LICEO AMERICANO para niñas, su traslado al espacioso y cómodo local Santa Rosa 446, donde continúa abierta la matrícula. Recibe internas, medio pupilas y externas. Kindergarten, preparatorias y humanidades. Clases funcionando. Pídase prospectos; Casilla 2749, o teléfono inglés número 2626.—Laura Vargas R., directora. 4856-m-25

COLEGIOS. PROFESOR DE INglés ofrécese, varias horas disponibles. Casilla 1250. 95-m-18

CONSULES, CONTADORES GEnerales, especiales, taquígrafos, dactilógrafos, corresponsales, dibujantes, ayudantes arquitectura e ingeniería, prepáranse personalmente y por correspondencia; 9 ramos, por $ 30 mensuales. Instituto Mercantil, teléfono inglés 273, Bandera 287, esquina Huérfanos. Cursos diurnos y nocturnos. 16-M

"COLEGIO EUROPEO". —PARA señoritas. Sección infantil para niñitos. Alameda 2266. Teléfono Inglés, 1388. Internas, medio-pupilas, xternas. Exámenes universitarios. Francés obligatorio. Exámenes de música en el Conservatorio Nacional. Matrícula abierta. Prospectos. 23-M

EL MEJOR COLEGIO INFANTIL para niñitos y liceo para señoritas. Catedral 2736. Matrícula abierta. 4683-21-m

ESCUELA NACIONAL DE MASAjistas, fundada en 1914. (Primero y único establecimiento en su clase en Chile, facultado por el Supremo Gobierno). "Masaje médico", "Belleza" y "Pedicuria". Matrícula abierta, facilidades. Enseñanza teórica, práctica, rápida. Profesiones decentes, lucrativas. Concédese diplomas y carnet profesional. Cursos especiales por correspondencia. Atiéndense tratamientos. Kinesiterapia especial Notables resultados. Pídanse prospectos, Director: Antiguo profesor Díaz Gascogne. Ahumada 56. M-17

HUMANIDADES, EXAMENES VAlidos, Liceo Sócrates, anexo Instituto Mercantil, Bandera 287. Teléfono inglés 273, esquina Huérfanos. 18-M

HAGO TODA CLASE DE COPIAS a máquina. Precios módicos. Bandera 345, interior, bajo escala.

HAGO TODA CLASE COPIAS A máquina. Precios módicos, Cóndor No. 1045.

INSTITUTO ITALIANO LORD COchrane 104-108. Recibe internos, medio internos, externos, secciones masculina y femenina, completamente separadas. Preparatorias 6 años humanidades; exámenes válidos, profesores del Estado y extranjeros. La matrícula está abierta. Pedir prospectos. 4422-m-17

LICEO MUSICAL. SANTA CECIlia, Arturo Prat 253. Internado para señoritas de provincia. Se enseña, teoría, armonía, composición, piano, canto, violín, toda clase instrumentos cuerda. Profesorado del Conservatorio, exámenes válidos en el Conservatorio. También hay cursos, Inglés, Francés e Italiano. 20-M

INSTITUTO DE SORDO-MUDOS y de Ciegos. — Internado gratuito. Educación general y profesional. Matrícula abierta Santa Victoria 380. 31-m

INSTITUTO MERCANTIL, FUNdado en 1904. El primero en Chile en su género, según la Estadística Oficial, Contabilidad Comercial (Industrial, Bancaria, Agrícola, Salitrera, Ferroviaria, Fiscal, Oro y Billetes, de Sociedades Mutuas, Colectivas, Comanditarias, Anónimas o Participación), Aritmética Comercial, Castellano, Redacción Mercantil, Francés, Inglés, (Alemán, Italiano, Latín o Griego), Taquigrafía, Escritura máquina; Legislación Civil, Comercial, Aduanera Consular; Caligrafía, Geografía y Moral, enséñase por $ 30 y 20 mensuales, según curso, todos los ramos, Instituto Mercantil, Bandera 287, teléfono inglés 273. 16-M

"INSTITUTO SAN MARTIN". — Teléfono inglés 213. Este establecimiento se ha trasladado al extenso local de la calle San Martín 64, al frente de donde antes funcionaba. Desde el presente año tiene biógrafo, canchas para football, y tennis. Hay cursos de kindergarten, preparatorias y humanidades. Recibe internos, medio-pupilos y externos. Cuenta con un escogido cuerpo de profesores de Estado. Los exámenes son válidos y se rinden en el mismo Instituto. Matrícula abierta. 21-m

LOS CUADERNOS Y UTILES DE escritorio que no se hallan en las librerías del centro, seguramente padrán hallarlos, a precios moderados, en Alameda 2288, esquina República. Abierto diariamente hasta las 11 P. M. m-17

LICEO CHILENO. — PLAZA Yungay. Matrícula abierta. Clases, 15 Marzo. Internado. Externado, medio-pupilaje. Kindergarten, preparatorias. Humanidades. Exámenes universitarios en el establecimiento. Profesorado pedagógico. m-7

PERMUTA: AYUDANTE DE LA Escuela Superior de Niñas N.o 5 de Chillán, desea permutar con otra de igual categoría de Santiago. Dirigirse a Ema Daza Ch. Chillán. 21-M.

PROFESORAS DE ESTADO EN ciencias naturales y francés, se necesitan, dirigirse a Chillán, Casilla 183. 16-M

SEÑORITAS CURSOS: COMERciales, atendidos por profesores del Estado. Contabilidad (Comercial, Agrícola o Bancaria), Aritmética Comercial, Castellano, Redacción Mercantil), Francés, Inglés, (Alemán o Italiano) Taquigrafía, Escritura máquina, Legislación Comercial, Caligrafía, Moral, enséñase por $ 30 y 20 mensuales, según curso todos los ramos. Instituto Mercantil, Bandera 287, esquina Huérfanos. 16-M

SECCION MUSICAL DEL COLEgio Europeo: siguiendo el sistema del Conservatorio Nacional. Teoría, piano, canto, violín, violoncello y arpa. Idiomas, Selecto profesorado. Exámenes válidos en el Conservatorio. Curso especial. Miércoles y Sábados para señoritas de afuera. Delicias 2266. Teléfono inglés 1388. 23-m

OBJETOS PERDIDOS

BUENA GRATIFICACION AL QUE entregue manta perdida en camino de Apoquindo a Tobalaba, el Domingo 14. San Diego 945. m-17

HABIENDOSE PERDIDO LA CUStodia No. 23590, de 10 de Enero de 1908, del Banco de Chile por 1,400 acciones Compañía Salitrera, Pampa Rica, y 450 acciones The Santiago Nitrate, queda nula y sin valor por haber dado aviso al Banco. 88-m-18

MEDICINA

NERVIOSOS, NEURASTENICOS, cansancio cerebral, impotencia. Su gran remedio "Cerebrol", llegó. Daube y Cía y Botica Bruxelas. 2-A

ZARZAPARRILLA RADIUM. LA mejor bebida anti-alcohólica, refrescante y reconstituyente. 2-A

EXAMEN DE LA VISTA GRATIS en el Almacén Optico, Ahumada 264, atendido por el especialista titulado Rotter. Gran surtido de toda clase de anteojos y lentes a precios sin competencia. 21-m

VENDO ANATOMIA TESTUT EN castellano. Perfecto estado. Tratar Serrano 365. 4873-M-23

MAQUINARIAS E INDUSTRIAS

ESTANQUE CILINDRICO DE FIErro, capacidad 3,500 litros, vende de ocasión. Casa Andrés Dubois, Santo Domingo 1077.

MOTORES VAPOR VENTA, arriendo estanque. Material mecánico vende Fundición Sotomayor 41. m-16

MOLINO CHANCADOR Y TRIturador de granos, perfecto estado, vende. Chacabuco 24.

PRENSA COLISERA PARA PASto, a mano, realiza. Chacabuco 24.

MAQUINA PARA HACER CONcreto, vende, Chacabuco 24.

CEPILLO DE MANO PARA FIErro de 60 centímetros de mesa, vende la Industrial, Chacabuco 24.

MAQUINA PARA RECOGER Y doblar llantar, vende. Chacabuco 24.

TALADROS, PUNZONES, TIJEras, descansos, transmisiones, poleas, realiza. Chacabuco 24.

GOLILLAS Y HARNEROS PARA trébol, para Boby, vende Preisler, Huérfanos 1235. M-17

BANCOS LAMPEADORES Y PARtidores, vende, Preisler, Huérfanos 1235. M-16

DESCLARINCILLADORAS, VENde Preisler, Huérfanos 1235. M-18

HARNEADORAS VARIAS MARcas, vende Preisler, Huérfanos 1235 M-16

MUEBLES Y VARIOS

FABRICA DE MUEBLES LA NAcional. Hacemos dormitorios de uno, dos y tres cuerpos; dormitorios dos cuerpos enchapados en roble americano, escritorios de roble americano. Muebles en todos los estilos, precios muy convenientes. Damos facilidades de pago. Purísima 283. a-5

OCASION .VENDO RICO AMOblado salón Luis XV, nogal. Maestranza 96. 92-m-16

VENDO MARQUESAS MATRIMOnio, flamantes $ 60; catre bronce, $ 80; colchón crin ancho, flamante $ 100; guardarropas, $ 40; peinadores, $ 60; cómodas, $ 35; amoblado salón, $ 120; alfombrado, $ 40; mesa redonda mármol grueso, $ 80; espejo grande dorado, $ 50; boules, $ 40; escritorio ministro, $ 80; estantes, $ 40; dos sillones, $ 20; mesa correderas, treinta personas, $ 120. Salas 222. m-18

OCUPACIONES

ABOGADO NECESITA BUEN EScribiente máquina Underwood; buena ortografía; no mayor veinte años. Casilla 1095.

AGENTES DE AVISOS SE NECEsitan. De 11 a 12. Bandera 78. Oficina 18. 4860-M-18

AMA DE LECHE, MUY BUEN sueldo, necesito Morandé 655. Presentarse de 10 a 12 A. M. 4867-M-16

ALBAÑILES COMPETENTES NEcesitamos, pagando buenos jornales. Fábrica de Cerveza, Avenida Providencia 2836. Carro 27. 96-m-18

ALBAÑILES NECESITO EN EL Estadio de Renca, trabajo a trato presentarse con herramientas. 91-m-18

CARPINTERO ENMADERACION necesito, buen jornal. Oficina: Morandé 476. 81-m-16

COSTURERAS Y APRENDICES necesita la Fábrica Nacional de Paraguas. Arturo Prat 215. 94-m-17

FABRICA DE CALZADO, BASCUñán Guerrero No. 55, necesita cortadores de forros. m-16

JOVEN QUE LEA CORRECTAmente español y francés, diariamente de 1 1|2 a 4 1|2 P. M. Sueldo $ 60. Dirigirse C. V. Casilla 2350. 50-17-M

MOZOS CON MUY BUENAS REcomendaciones se necesitan en el Casino de Oficiales de la Escuela de Carabineros. 93-m-17

NECESITO JARDINERO HORtelano, por meses, buen sueldo. Irarrázaval 3212, frente Macul, Ñuñoa. 4874-M-16

NIÑA DE 18 a 20 AÑOS PARA EL servicio de la mano, se necesita. Vergara 230. 89-m-17

NIÑA PARA CUIDAR NIÑITO necesito Blanco Encalada 2025. 82-m-17

NECESITO BUENOS PINTORES. Huérfanos No. 3150. 18-m-1920

NECESITO UN MUCHACHO DE 12 años para el servicio. Matucana 96. 96-M

OPERARIOS COMPETENTES PAra artículos de viaje, necesita la "Maletería Francesa". Brasil 533. 4859-M-17

PELUQUERO, NECESITO HUERfanos 866. 97-m-16

SEÑORITA NORMALISTA, PROfesora de Estado, Humanidades, dirigirse C. T. G., Correo No. 2. m-16

SEÑORITA, BORDE BIEN, blanco fino, cama adentro, necesito: Echaurren 81. 4869-M-16

SE NECESITA BUENA AYUDANta vestonera. Unión Americana 567. m-17

SE NECESITAN MAESTROS electricistas, Agustinas 1441. 4857-M-16

PROFESIONES E INDUSTRIAS

ACADEMIA DE CORTE PARA señoritas. Enseñanza rápida, garanida. Matrícula abierta. Confecciónance trajes sastres, fantasía, abrigos, córtase tarjes. Moldes. Mme. Tiraferri, Agustinas 1057. m-17

COBRANZAS DIFICILES, JUIcios civiles y criminales, apelaciones, particiones, etc., atiende diariamente el abogado Jaramillo Arteaga, en Agustinas 94. Teléfono inglés 1784. Anticipa fondos, según convenio. Consultas gratuitas. 4858-M-16

NO CORTEN, NO ECHEN A PERder su género; para darme a conocer le corto su molde por $ 1.20 mandando medidas y figurín franco de porte a toda la República; trajes cortados y probados a satisfacción $ 8. Maniquíes exactos al cuerpo $ 25. Mandando corpiño.

CURSO DE CORTE PARA SEñoras $ 200, cortarán en seis días; hombres $ 300, cortarán en quince días. Facilidades de pago. R. P. Mack, sastre modisto, profesor de corte. Merced 720, Casilla 2504.

EMPRESA DE SERVICIO MULTIples "La Preferida", Vacunn Cleaner. Limpia y lava alfombras, encerados de pisos, parquets. Pintura mecánica, gasfitería y electricidad. Manuel Rodríguez 1012. Teléfono 5169. 99-m-17

PIELES. — SE TIÑEN ,CONFECcionan y curten. Trabajo igual al importado. Precios muy reducidos. Antiguo taller peletería: Agustinas 2005, casa particular. 56-17-M

THE AMERICAN VACUUM Cleaner, limpia y lava toda clase de alfombras. Purísima 283, Teléfono 2337. a-5

ZURCIDOS INVISIBLES, ESPEcialidad en virar trajes caballeros, tranformaciones. Cóndor 1158. 2-A

REMATES

REMATE. POR ORDEN DEL Juzgado de Subdelegación, 24 rural, se rematarán el 23 de Marzo, en Bezanilla 1331, los muebles embargados en juicio Zamorano con Fuentes. Artesanos 999.—El Actuario. 93-m-16

PRESTAMOS DINERO

DINERO PRIMERA HIPOTECA, facilita intereses bancarios. Compañía 1034. Fernando Arriagada. 4855-m-16

"ESPLENDIDO NEGOCIO" — SOcio que dispone de 25,000 pesos dinero efectivo, necesita socio activo y trabajador con igual capital ya sea en dinero o propiedad, para adquirir negocio instalado que produce una renta mínima mensual de 2 mil pesos libres. Enviar dirección a socio casilla 1221 Santiago. Negocio rápido. m-17

PROPUESTAS

MINISTERIO DE GUERRA. — Propuestas. — Se piden propuestas públicas para la adquisición de treinta cafeteras, con capacidad de 250 litros, y trece con capacidad de 125 litros, para la confección del café de tropa del Ejército. Las propuestas se abrirán en la Oficina del Jefe del Departamento Administrativo, el día 25 del mes en curso, a las 3 P. M. Bases y antecedentes en el mismo departamento. — El Jefe del Departamento Administrativo. 24-M

DIRECCION GENERAL DE Obras Públicas. — Pídense propuestas públicas para las obras de concreto armado de los patios cubiertos y en las escaleras del edificio de la Escuela de Ingeniería y Arquitectura de esta ciudad, las que se abrirán el 19 del presente a las 3 P. M., en la Inspección de Arquitectura, donde pueden consultarse bases y demás antecedentes. — El Secretario General. — Santiago, 7 de Marzo de 1920. 17-m

DIRECCION GENERAL DE Obras Públicas.— Pídense propuestas públicas para la construcción de un puente sobre el Río Grande en Rere, las que se abrirán en la Inspección de Puentes y Caminos de la Dirección de Obras Públicas el 19 de Marzo a las 3 P. M. Bases y antecedentes pueden consultarse en la Inspección de Puentes. — El Secretario General. — Santiago, 4 de Marzo de 1920. 19-m

DIRECCION GENERAL DE Obras Públicas. — Pídense propuestas públicas para la construcción de un puente sobre el estero Batuco en el camino de Yumbel al Salto del Laja, las que se abrirán en la Inspección de Puentes y Caminos de la Dirección de Obras Públicas, el 23 de Marzo a las 3 P. M., donde pueden consultarse bases y demás antecedentes. — El Secretario General. — Santiago, 8 de Marzo de 1920. 20-m

JUDICALES

DECLARACION DE QUIEBRA. — POR auto del señor Juez Letrado de este departamento, don Isaac Givovich, de fecha 13 de Enero próximo pasado, se ha declarado en quiebra al comerciante de esta plaza, don Emilio Cobaise, se ha nombrado síndico provisional a don Armando Guzmán y se ha citado a los acreedores presentes, a la primera junta general que tendrá lugar el primero de Abril próximo, a las 3 P. M.—Santiago, 11 de Marzo de 1920. —El síndico. 4810-m-16.

POSESION EFECTIVA. — A DON Luis Garcés V. se le ha concedido la posesión efectiva de la herencia de don Adolfo Garcés V. por auto de 8 del actual del señor juez letrado don Isaac Givovich, secretaría del señor Lira. Marzo 13 de 1920. m-20

POSESION EFECTIVA. — A DOÑA Clorinda Manterola v. de Gallardo y a su hijo don Eulogio Gallardo Manterola (A. Prat 150), se les ha concedido la posesión efectiva de la herencia de don Luis Santiago Gallardo por auto de 3 del actual del señor juez letrado don A. Fuenzalida, secretaría del señor Guzmán, Marzo 9 de 1920. m-20

POSESION EFECTIVA. — A DOÑA Blandina Llanos de Cifuentes (Domínica 436), se le ha concedido la posesión efectiva de la herencia de doña Clarisa Llanos v. de Leiva por auto de 6 del actual del señor Juez Letrado don Felipe S. Urzúa, Secretaría del señor Lira. — Marzo 9 de 1920. m-17.

POSESION EFECTIVA. — A DON ANIbal Cádiz y a doña Guillermina Concha (San Diego 209), se les ha concedido la posesión efectiva de la herencia de don Roberto Cádiz Concha por auto fecha de ayer del señor Juez Letrado don Felipe S. Urzúa, Secretaría del señor Darrigrandi. — Marzo 9 de 1920. m-17

POSESION EFECTIVA. — A DOÑA Antera Gutiérrez v. de Varela se le ha concedido la posesión efectiva de la herencia de don Eleuterio Varela Gómez, por auto de 28 de Febrero último del señor juez letrado don Felipe S. Urzúa, secretaría del señor Darrigrandi. Marzo 9 de 1920. m-20

POSESION EFECTIVA. — A DOÑA Valeria y doña Carmela Baltra Buzeta y a don Ignacio Baltra (Amunátegui 48), se les ha concedido la posesión efectiva de la herencia de doña Domofila Buzeta de Baltra, por auto de 4 del actual del señor juez letrado don Isaac Givovich, secretario del señor Lira. Marzo 10 de 1920. m-20

POSESION EFECTIVA. — A DON FElipe Cárcamo Rojas (Compañía 1264), se le ha concedido la posesión efectiva de la herencia de don Gerónimo Cárcamo Villarroel, por auto de 8 del actual del señor juez letrado don Felipe S. Urzúa, secretaría del señor Darrigrandi. —Marzo 10 de 1920. m-20

POSESION EFECTIVA. — A DON ROsalindo Gómez (Guindos de Ñuñoa), se le ha concedido la posesión efectiva de la herencia de doña Cruz Bravo de Aliaga, por auto fecha de ayer del señor juez letrado don Felipe S. Urzúa, secretaría del señor Darrigrandi. — Marzo 10 de 1920. m-20

POSESION EFECTIVA. — A DON DOmingo Bravo Valenzuela (Taltal), se le ha concedido la posesión efectiva de la herencia de doña Julia Araya de Bravo, por auto de 8 del actual del señor juez letrado don Felipe S. Urzúa, secretaría del señor Darrigrandi. — Marzo 10 de 1920. m-20

POSESION EFECTIVA. — A DOÑA SAra Chornomorsky v. de Grinschpun y a sus hijos don Samuel, doña Clotilde, doña Luisa y doña Palmira Grinschpun Chornomorsky (Arturo Prat 1625), se les ha concedido la posesión efectiva de la herencia de don Mauricio Grinschpun, por auto fecha de ayer del señor juez letrado don A. Fuenzalida, secretaría del señor Guzmán. — Marzo 11 de 1920. m-20

POSESION EFECTIVA. — A DOÑA RIta Fuentes v. de Greig y a su hija doña Virginia Teresa Greig Fuentes (Bartolomé Vivar 812), se les ha concedido la posesión efectiva de la herencia de don Douglas 2.o Greig, por auto de 31 de Diciembre último del señor juez letrado, don A. Fuenzalida, secretaría del señor Guzmán. — Marzo 11 de 1920. m-20

POSESION EFECTIVA. — A DOÑA SAra, doña Clemencia y doña Inés Díaz Alvarez (Morandé 344), se les ha concedido la posesión efectiva de la herencia de doña Dolores Alvarez v. de Díaz, por auto de 4 de Noviembre úlimo del señor juez letrado don A. Fuenzalida, secretaría del señor Guzmán. Marzo 11 de 1920. m-20

POSESION EFECTIVA. — A DOÑA María Elena Humeres v. de Cristi y a sus hijos don Ruperto, don Rafael, doña María Elena, don Ricardo, don Rodolfo, don Benjamín, don Armando y doña Lucía Cristi Humeres (Catedral 1111), se les ha concedido la posesión efectiva de la herencia de don Ruperto Cristi Galleguillos por auto fecha de ayer del señor juez letrado don A. Fuenzalida, secretaría del señor Guzmán, Marzo 11 de 1920. m-20

POSESION EFECTIVA. — A DOÑA MArie Antoinette H., doña Jeanne Cecilie, don Achille Henri Lear Muzard, don Napoleón Emmanuel, Barón de Pussin Amory; don Jean Batiste Martial Duboys, doña Marie Aune Duboys, doña Jeanne Victoire Anita Robert v. de León Grimblot, doña Jeanne Cecile Muzard v. de Andrés Breittmayer M., don Jean Jacques Charles Ernest Muzard, don Emmanuel Pierre Andre Muzard y doña Anne Margueritte Ivenne Muzard, se les ha concedido la posesión efectiva de la herencia de doña Ana Muzard v. de Muzard por auto de 9 del actual del señor juez letrado don A. Fuenzalida, secretaría del señor Guzmán. Marzo 12 de 1920. m-20

POSESION EFECTIVA. — A DOÑA JOsefina Tardon de del Río, doña Ana Luisa Tardon de Malbrán, don Enrique Tardon Ureta y don Emilio Tardon U., se les ha concedido la posesión efectiva de las herencias de doña Javiera y de doña Amelia Tardon por auto de 19 de Agosto del 918 del señor juez letrado don Felipe S. Urzúa, secretaría del señor Darrigrandi. — Marzo 12 de 1920. m-20

POSESION EFECTIVA. — A DON ANIbal Gamboa Escobar y a sus hijos don Eduardo, doña Antonia y don Rubén Gamboa Martínez (Andés 3772), se les ha concedido la posesión efectiva de la herencia de doña Teresa Martínez Cabrera por auto de 4 de Julio de 1919, del señor juez letrado don Felipe S. Urzúa, secretaría del señor Darrigrandi. — Marzo 12 de 1920. m-20

POSESION EFECTIVA. — A DON Eduardo, doña Marta y don Gonzálo Ojeda Guzmán (Compañía 1584), se les ha concedido la posesión efectiva de la herencia de doña Susana Guzmán de Ojeda por auto de 11 de Diciembre último del señor juez letrado don F. Rodríguez R., secretaría del señor Cavarrubias. Marzo 12 de 1920. m-20

POSESION EFECTIVA. — A DON RAmón Amaro (10 de Julio 53), se le ha concedido la posesión efectiva de la herencia de don Francisco Amaro Molina, por auto de 6 del actual del señor juez letrado don Felipe S. Urzúa, secretaría del señor Lira. — Marzo 9 de 1920. m-20

POSESION EFECTIVA. — A DON JORge Gregoire y a su hija doña Luisa Andrea Gregoire Baudry (San Joaquín 265), se les ha concedido la posesión efectiva de la herencia de doña Luisa Baudry por auto fecha de ayer del señor juez letrado don A. Fuenzalida, secretaría del señor Guzmán. Marzo 13 de 1920. m-20

POSESION EFECTIVA. — A D naldo, don Humberto, don Luis Julia Mercedes Masden Ortiz ta 394), se les ha concedido la efectiva de la herencia de doña za Ortiz v. de Masden por auto actual del señor juez letrado Fuenzalida, secretaría del señor Marzo 13 de 1920.

POSESION EFECTIVA. — A D migio 2.o Hevia Vergara 1815), se le ha concedido la efectiva de al herencia de don niel Hevia Vergara por auto ayer del señor juez letrado S. Urzúa, secretaría del señor grandi. Marzo 13 de 1920.

POSESION EFECTIVA. — A Francisco, don Federico y do Serrano Allende y a doña Dom do v. de Serrano (Julio Bañad se les ha concedido la posesión de la herencia de don José del Serrano Zúñiga, por auto de 6 último del señor juez letrado Givovich, secretaría del señor Li 13 de 1920.

POSESION EFECTIVA.—A DO 2.o, don Alfredo, doña Sel Ida y doña Frieda Dunner don Germán, don Leopoldo, don Guillermo y doña Dinora Kuhnow y a doña Selina Land Dünner (Delicias 2355), se les cedido la posesión efectiva de la cia de don Juan Dünner por del actual del señor Juez Le A. Fuenzalida, Secretaría del mán. — Marzo 9 de 1920.

POSESION EFECTIVA. — A María Teresa de la Cerda v. gas (Av. Portales 3283), se le cedido la posesión efectiva de rencia de don Agustín Vargas por auto de 5 del actual del Letrado don Isaac Givovich, del señor Lira. — Marzo 8 de

POSESION EFECTIVA. — A DO los Prado Prieto, doña Isido v. de von der Heyde, don Salv ña Rosa y doña Luisa A. Co (Alonso Ovalle 1648), se les h do la posesión efectiva de la de doña Delfina Collao Palm do por auto fecha de ayer d Juez Letrado don Isaac Give cretaría del señor Lira. — Ma 1920.

POSESION EFECTIVA. — A D rolina Voss de Dependorf (672), se le ha concedido la efectiva de la herencia de don do Dependorf por auto de 8 d del señor Juez Letrado don vovich, Secretaría del señor Marzo 9 de 1920.

QUIEBRA. —POR DECRETO ñor Juez Letrado don Ramón va, de fecha 10 del presente, declarado en quiebra el comerci Miguel Chacoff. Se ha nombra co provisional a don Luis M rros, fijándose para la primera acreedores el 28 de Abril próx 3 P. M. — José A. Alfonso,

REMATE JUDICIAL. — creto del Tercer Juzgado rematará el 16 de Marzo del te año, a las 3 P. M., po nimum de $ 2,666.66, la que don Lucio Alberto Vi see en la Población Qui departamento de Quillota comprende los sitios númer de la manzana 28. Tiene u ficie total de 2,000 metros dos. Bases y demás antece secretaría, juicio Sociedad tero con Villegas. — El

REQUERIMIENTO Y NO CION. — A solicitud de do Meneses P., como apodera Sociedad Protección Mutua pleados Públicos de Chile, señor Juez del Segundo Ju Letras en lo Civil, de esta se ha despachado mandam embargo en contra de don A. Herrera, por la suma mil pesos, intereses y cost cobranza. No Habiéndose querir de pago al deudor guar su domicilio actual, denado efectuar el requer traba de embargo y notific avisos, en la forma prescr art. 57 del Código de Pro to Civil. A virtud de lo a solicitud del manda Sociedad ejecutante, requ go a don Santiago A trabo embargo en la propi potecada, hubicada en la Ecuador N.o 4365, cuyos se individualizan en las pública de fs. 1 a fs ñadas. — Hago saber al de ñor Herrera, que tiene cuatro días para oponerse cución. Asimismo lo notifi demanda de fojas seis. — grandi, secretario.

BOMBAS

CUERPO DE BOMBEROS. — ta Compañía. — Cítase a es compañía, para el Miércoles presente, a las 6.30 P. M. misión de voluntarios y de que hubiere lugar. El Se rio.

CUERPO DE BOMBEROS. — ta Compañía. — Cítase a la ción auxiliares a academia cicios para el Viernes 19 d sente, a las 9.15 P. M. Unifor trabajo. — El teniente 2.o.

SEXTA COMPAÑIA DE BOros. — Cito a los voluntarios academia y ejercicio, para e tes 16 del presente, a las 9 dia P. M. — Uniforme de jo. — El teniente 1.o.

7.ma Cía de BOMBEROS nor y Patria". — Cítase a ción auxiliares a academia cicio, para el Jueves 18 del sente a las 9 A. M. Reunión cuartel. Uniforme de trabaj El teniente 2.o

12.a Cía. DE BOMBEROS le Excelsior". — Cito a la auxiliares a academia y eje para el Miércoles 17 del pr te, a las 9 P. M. Uniforme de bajo. Reunión en el cuartel El teniente 3.o

---

FOLLETIN (6)

LOS LADRONES DE DIAMANTES

POR A. GOLSWORTY

—Gracias, he tomado nota de su opinión; es interesante y talvez pueda serme útil.

—Así lo espero—repuso Mr. Millingham;—es la primera vez que oigo hablar de estos bandidos; desde ayer un inspector vigila mi casa y he tomado extraordinarias precauciones para preservar los diamantes que llevo encima. Aquí debajo—añadió señalando su chaleco— llevo un cinturón de cuero del cual no me separaré hasta que no me considere en seguridad. Contiene diamantes tallados y en bruto, por valor de algunos miles de libras. Pero como usted comprenderá, esto es un secreto de Estado—agregó sonriendo.

Mr. Carter hizo un movimiento de aprobación y tomó nuevas notas; luego repuso:

—Lo sucedido puede resumirse de esta manera. He aquí según usted, las dos hipótesis: o su amigo se ha escapado, o esos bandidos de que usted me ha hablado le han hecho desaparecer para apoderarse de las piedras que llevaba encima.

—Eso es— asintió Mr. Millingham;—pero, ¿cómo sabrían que en aquel momento llevaba los diamantes? Dada nuestra profesión es muy raro que conservemos en nuestro poder una cantidad tan grande de piedras preciosas. Y lo peor es que no todas nos pertenecían. Sanderson las llevaba a casa de nuestro banquero para ponerlas en lugar seguro, y, no atreviéndose a confiarlas a un dependiente se encargó él mismo de hacerlo. Desde entonces no hemos vuelto a verle. Esto me servirá de lección, y mañana mismo depositaré en la casa de banca todos los diamantes que nos quedan.

—Excelente idea—dijo Mr. Carter;—si quiere usted, le enviaré un hombre de confianza para que acompañe.

—¡Oh! muchas gracias — respondió Millingham vacilando.— Siento rehusar su ofrecimiento, pero no creo necesario sus servicios. Iré en coche, y no es probable que me ataquen en pleno día en la City.

—En efecto es poco probable— confesó Mr. Carter distraídamente.—Después de todo, usted sabe mejor que yo lo que le conviene. Sin embargo, es preciso tomar toda clase de precauciones, porque si esos bandidos son tal como usted me los ha descrito, nada les detendrá. Voy a estudiar detenidamente este asunto y confío en que pronto tendré algo que comunicarle.

Lamento no haberme dirigido antes a usted—dijo Mr. Millingham;—no pensé en ello hasta después de mi visita a Scotland-Yard.

En aquel momento se abrió la puerta de la biblioteca y Elena entró en la estancia. Al ver gente se detuvo, cortada.

—Perdone usted, papá— dijo confusa;—No sabía que estaba usted aquí. Felipe acaba de marcharse y ro he subido para estar sola.

Los dos hombres se habían levantado y la escuchaban sonrientes mientras la joven se disculpaba con volubilidad. Luego quiso retirarse.

—No te vayas—dijo Mr. Millingham adelantándose, y cogiéndola de la mano añadió:—mi amigo Mr. Carter, que ha tenido la bondad de encargarse de buscar al pobre Sanderson, — volviéndose hacia su amigo:—La señora viuda de Orborne, nuestra hija adoptiva, de quien ya le he hablado. Es una loquela, pero por eso mismo la queremos más.

Elena sonrió burlonamente para desmentir esa afirmación y tendió la mano a Carter. Este clavó en la joven una mirada que parecía escudriñar hasta el fondo del alma, y declaró con entonación indiferente en apariencia:

—Me parece que he tenido el gusto de conocer a Mr. Orborne. ¿No era el capitán de la Lady Mary que se fué a pique hace dos años a la vista de las costas holandesas?

—Sí—respondió Elena examinándole con mucha curiosidad;—¿le conocía usted mucho?

—¡Oh! no — replicó Mr. Carter. — Nos vimos una sola vez por un asunto, en una taberna que hay cerca de la Torre de Londres y que se llama, según creo, **El Ancla Azul.**

Elena se acercó a la mesa para apoyarse. Levantó los ojos y vió que Mr. Carter la contemplaba con fijeza.

—Elena—interrumpió Mr. Millingham,—has llegado con mucha oportunidad. Te suplico que hagas compañía a Mr. Carter durante unos instantes. Yo voy a dar una vuelta por los salones; esta noche tengo completamente abandonados a nuestros invitados.

Elena retrocedió un paso como si quisiese excusarse. Pero Mr. Carter le ofreció una butaca enfrente de la suya, e, inclinándose respetuosamente, insistió:

—Tendré un verdadero placer, señora Osborne; siéntese usted, se lo ruego.

Mr. Millingham se marchó. Elena se sentó en la butaca que le ofrecían, y, durante unos instantes, contempló el fuego sin decir una palabra. De pronto levantó la cabeza y sus ojos tropezaron con los de Carter que no la había perdido de vista un segundo.

—Temo... mostrarme poco hospitalaria—dijo sonriendo con afectación;—pensaba en el pobre Sanderson y me perdía en conjeturas.

—¡Ah!—contestó Mr. Carter con dulzura,—yo me he comprometido a ayudar a su señor padre de usted en sus pesquisas, y me pregunto qué habría sido de su socio.

—Sí—murmuró Elena maquinalmente contemplando de nuevo el fuego,—es muy extraño.

—Muy extraño, en efecto.

Después de una corta pausa, el policía preguntó sencilla y tranquilamente:

—¿No podría darnos su hermano Jim la solución de este enigma?

Elena sintió que se le oprimía la garganta; los ojos parecían querer salírsele de las órbitas; trató de levantarse y volvió a caer en la butaca. Mr. Carter se había recostado en su silla, con los brazos cruzados, y la boca entreabierta con una cruel sonrisa de triunfo sin alejar de la joven su terrible mirada.

V

EN LAS REDES

Ambos callaron durante algunos minutos. Elena jadeante, crispados convulsivamente los dedos en el brazo de la butaca, miraba a Mr. Carter con una mezcla de terror y de asombro.

En cuanto al policía, descruzó los brazos y su rostro adquirió una expresión grave; inclinóse hacia ella y añadió:

—Perdone usted mi rudeza, pero tengo la mala costumbre de ir derecho a mi objeto en los asuntos y, maquinalmente, me he dejado arrastrar por ella en este instante. Lamento haber puesto a usted en tal estado de agitación.

Elena prestó poca atención a sus excusas; irguióse con el rostro contraído en un gesto de frialdad y de dureza. La niña ingenua y tímida había desaparecido para dejar el puesto a una mujer dueña de sí misma e insensible al miedo.

—¿Cómo ha sabido usted que Jim es mi hermano?—preguntó con tono resuelto.

—Lo averigüé—respondió Carter, que parecía pesar cada una de sus palabras—al hacer una indagatoria como policía particular.

Elena le miró y sonrió con desprecio en tanto que articulaba estas palabras:

—¡Miente usted!

Mr. Carter abrió los ojos asombrado; luego, con exquisita cortesía, se inclinó murmurando:

—¡Perdón!

—¡Oh! deje usted esa cortesía afectada—Exclamó Elena con impaciencia; le repito a usted que miente; sólo un hombre, además de mi hermano, conoce nuestro parentesco...

—¿Y ese hombre?

—Es el que ha asesinado a John Sanderson o ha dado dinero para que le asesinasen.

Carter se puso en pie de un salto haciendo un gesto de cólera. Elena se levantó también y le d fió con la mirada.

—Es usted una mujer muy bil,—dijo el policía con sonrisa haciendo un esfuerzo ra recobrar su sangre fría.

La joven movió la cabeza desdén.

—Pero no lo bastante hábil ra haber comprendido toda esta nominia antes de que fuese siado tarde.

—¿Demasiado tarde para —preguntó Mr. Carter, al pa muy sorprendido.—Supongo no tendrá usted la intención de cerme confidencias.

—¡Confidencias! — respondió joven,—no tengo nada que sar. De la muerte de Sand sólo sé lo que he adivinado. está al corriente de todo; yo le so de ser el asesino o su cóm

Mr. Carter se inclinó.

—Permítame usted—dijo co nía—que le devuelva el cumpli to.

—¡A mí!—exclamó Elena; se atrevería usted...

—Por lo menos—interrumpió policía,—no negará usted que cho desaparecer su cadáver.

—No lo sospeché ni por un mento, pero ahora estoy segura ello: el dinero que yo debía por ese trabajo, lo había ted.

Mr Carter la miró y se reir.

—Está usted loca—dijo con tina severidad.